

DE PROOSDIJKOERIER

Extra Uitgave

December 2005



Mijdrecht



Wilnis



Vinkeveen



De Ronde Venen

Een eenwording 25 jaar geleden begonnen

Colofon

'De Proosdijkoerier' is een kwartaaluitgave van de Historische Vereniging 'De Proosdijlanden' geregistreerd onder ISSN 1388-7165

Redactie:

Joop Frankenhuizen (eindredacteur)
Jan Rouwenhorst
Fred de Wit

Redactieadres:

J.A. Frankenhuizen, Trilgras 16,
3648JD Wilnis. Tel: 0297-282938
e-mail: jfrankenhuizen@hetnet.nl

Bestuur:

J. Meulstee, voorzitter
Tel: 0297-264494

H. Strubbe, secretaris, Kievitslaan 20
3645KL Vinkeveen. Tel: 0297-262560

C. Westerdijk, penningmeester
Tel: 0297-283339

Mw. B. van Tol-Burgers, 2^e
penningmeester en genealogie
Tel: 0297-284213

A. Hagen, bibliotheek, documentatie en
internet. Tel: 0297-287550

Mr. A. G. van Solinge, cultuur- en
rechtsgeschiedenis en publicaties
Tel: 0297-289126

E. Swaab, public relations
Tel: 0297-287469

Mw. W. Dijkshoorn, archeologie,
monumenten, excursies en lezingen
Tel: 0297-285373

Mr. J.C. van Loo Algemene zaken
Tel: 0297-288009

Ledenadministratie

L.M. Remmelenkamp, Rozenobel 27,
3641NJ Mijdrecht
Tel: 0297-286170

Postadres vereniging:

Postbus 65, 3648ZH Wilnis

Bankrekening nummer 3696 18505

Website: www.histver-pl.nl

E-mailadres: info@histver-pl.nl

Lidmaatschap:

Lid worden kan door aanmelding bij de ledenadministratie op bovenstaand adres.

Contributie € 15,00 per jaar

Losse nummers € 4,50

Oplage: ca 1200

Opmaak verzorgd door de eindredacteur.
Drukwerk: Drukkerij Avanti Wilnis

Bij de voorplaat

Daarop ziet u de wapens van de drie voormalige gemeenten. Bovenaan dat van Mijdrecht. Uitgegeven door de Hoge Raad van Adel op 11 september 1816. Het wapen is "van keel beladen met een Agnus Dei staande ter linkerkant". Daaronder het wapen van de gemeente Vinkeveen-Waverveen met in azuur een vink van goud, in keel een dwarsbalk met twee schuinkruisjes van sabel en daaronder drie elkaar rakende turven van sabel. Het wapen is uitgegeven bij KB van 4 mei 1972. Daar weer onder het wapen van Wilnis waarop van zilver drie bomen staande op een terras, alles van synopie. Onder de bomen een varken en boven dezelve een slang, alles in zijne natuurlijke vorm. Datum uitgifte 1 juni 1944. Tenslotte het wapen van De Ronde Venen voorstellende een combinatie van de wapens van de samengevoegde gemeenten.

Van de voorzitter

Geschiedenis van De Ronde Venen.

Het onderzoeken van de regionale geschiedenis is een uiterst interessante bezigheid. Ons kwartaalblad De Proosdijkoerier is de onbetwiste exponent van onze regionale geschiedschrijving. Talloze onderwerpen worden behandeld. Heel veel plaatsgenoten hebben bijzonder veel plezier in het lezen van verhalen over hun directe leefomgeving.

De Ronde Venen is een samenvoeging van verschillende gemeentes. De plaatsen Mijdrecht, Wilnis, Vinkeveen en Waverveen, aangevuld met De Hoef en Amstelhoek vormen een topografische eenheid. Een unieke stervorm bindt de diverse plaatsen. Dat deze onderlinge verbondenheid niet zo vanzelfsprekend is leest u in dit verhaal van Joop Frankenhuizen. Joop heeft de ontstaansgeschiedenis van De Ronde Venen nauwgezet uitgezocht. In zijn zoektocht stuitte hij op zoveel interessant materiaal, dat hierover een complete uitgave van ons kwartaalblad gevuld kon worden. De keuze om het geheel als een aparte editie uit te geven was dan ook niet moeilijk.

In de decembermaand is voor veel mensen wat extra tijd beschikbaar om te lezen. U zult versteld staan over de politieke achtergronden, die bij de gemeentelijke herindeling van onze woonplaatsen meegespeeld hebben. Verbaasd zult u kennis nemen van de diverse standpunten die de destijds betrokken politieke kopstukken hebben ingenomen.

Het grappige is dat we het hierbij nooit helemaal met elkaar eens zijn, niet binnen De Ronde Venen als geheel, niet binnen de diverse dorpen en niet binnen de diverse politieke partijen. Dat we desondanks niet alleen historisch-geografisch, maar uiteindelijk ook politiek en bestuurlijk een geheel vormen is de realiteit van nu.

Het is bijzonder interessant om de zienswijzen, argumenten en ontwikkelingen rond de gemeentelijke herindeling van De Ronde Venen in een compleet verhaal terug te lezen. Opnieuw bewijst de geschiedenis hiermee een dienst aan de actuele situatie. Joop Frankenhuizen is er prima in geslaagd om ons inzicht te geven in de ontstaansgeschiedenis van onze gemeente. Onze welgemeende dank aan deze noeste historicus, die vele uren onderzoekstijd en even zoveel uren schrijftijd aan dit bijzonder lezenswaardige eindproduct besteed heeft.

Van harte aanbevolen.

Doelstelling van de vereniging

De vereniging stelt zich tot doel belangstelling te wekken voor de geschiedenis van De Ronde Venen en een stimulerend aandeel te leveren in de ontwikkeling van de regionale en plaatselijke geschiedenis in de ruimste zin.

De Ronde Venen, geboren uit een gedwongen huwelijk

Een verhaal over eenwording

door Joop Frankenhuizen

Voorwoord.

Dit keer een stukje meer recente geschiedenis. Een verhaal over gebeurtenissen in het jongste verleden, waarvan het verwerkingsproces hier en daar nog steeds gaande is. We hebben het over de gedwongen samenvoeging van de gemeenten Mijdrecht, Vinkeveen-Waverveen en Wilnis 25 jaar geleden begonnen. Wie herinnert zich nog het jaar 1980 toen de eerste definitieve plannen naar buiten kwamen en de tien jaar daarna toen het van boven opgelegde samenvoegingsproces tergend langzaam op gang kwam. De lokale kranten berichtten er over, maar dat waren allemaal momentopnamen. Het hele proces is nooit in één keer in beeld gebracht. Reden waarom wij nu, 25 jaar nadat de eerste schokken voelbaar werden, de lezer een overzicht geven van dat proces van beoogde eenwording. Om dit te kunnen realiseren heb ik vrijwel alle documenten en krantenknipsels uit de periode 1979-1989, die door de drie voormalige gemeenten zijn achtergelaten en opgeslagen in het streekarchief Vecht en Venen, minutieus doorgenomen, daarvan een opsomming gemaakt en uit die opsomming onderstaand verhaal opgeschreven. Omdat publicatie van het wel erg grote aantal documenten een onleesbaar geheel tot gevolg zal hebben is in onderstaand relaas volstaan met een samenvatting van delen uit die documenten met hier en daar een geciteerde opmerking waar die voor handen was. Het gaat dan om uitspraken en meningen van bestuurders, raadsleden, gedeputeerden, statenleden en betrokkenen bij het ministerie van Binnenlandse Zaken, die toen de drie gemeenten, de provincie Utrecht en het rijk vertegenwoordigden. Dit alles in chronologische volgorde omdat alle gebeurtenissen tijdsafhankelijk zijn. Het is een verhaal geworden van bestuurders en volksvertegenwoordigers die met niet nalatende ijver argumenten uit de kast halen om bestuurlijke veranderingen door te drukken of tegen te houden. Daartegenover staan de inwoners die het allemaal gelaten over zich heen laten komen omdat ze heel andere doelen voor ogen hebben. Voor de rest is er veel aandacht voor lokale gebeurtenissen uit die jaren. Waar in het verhaal soms gesproken wordt over Vinkeveen wordt bedoeld de gemeente Vinkeveen-Waverveen. Ten slotte mijn dank aan allen die mij geholpen hebben de teksten zorgvuldig op papier te krijgen

Wilnis 23 juli 2005. Joop Frankenhuizen

Inleiding

Sinds in 1798 het Bataafse volk het regentendom van zich afschudde en gerechten overgingen in gemeenten hebben bestuurders in ons land regelmatig geprobeerd om vooral kleinere gemeenten effectiever te laten werken door ze onder de naam 'grenscorrecties' samen te voegen. Tussen 1798 en 1950 gebeurt dat sporadisch en niet altijd tot genoegen van de betrokken inwoners. Na bijna anderhalve eeuw rustig voortkabbelen wordt in 1950 de draad door het rijk energiek opgepakt met de wet op gemeenschappelijke regelingen. Door samenwerking en daardoor grotere deskundigheid moeten gemeenten proberen oplossingen te zoeken voor grensoverschrijdende problemen. Het gevolg is een uitdijend netwerk met onderling verschillende partners en onduidelijkheden over het wie en hoe. Begin jaren zeventig proberen Binnenlandse Zaken (BiZa) het opnieuw. Tien jaar lang wordt er gewerkt aan een plan met 44 gewesten in plaats van de elf provincies, dan verdwijnt het plan in de prullenbak. Iets dergelijks gebeurt met een plan voor 26 miniprovincies. Drie decennia later zijn we terug bij af. De wet op gemeenschappelijke regelingen wordt nieuw leven ingeblazen en een golf van gemeentelijke herindelingen moet die wet nu ondersteunen. Onderstaand relaas laat zien hoe de gemeenten Mijdrecht, Vinkeveen-Waverveen en Wilnis in die toen op gang gekomen maalstroom zijn meegezogen.

De eerste samenvoegingen

Het is 1 mei 1798. De Bataafse omwenteling is uitgewoed. Lokale bestuurders hebben plaats moeten maken voor representanten van het volk en in één klap zijn de gerechten Mijdrecht, Wilnis, Vinkeveen, Demmerik, Waverveen en Waveren-Botshol-Ruige Wilnis gemeenten geworden. Drie jaar later volgen de eerste samenvoegingen en scheidingen. Mijdrecht blijft Mijdrecht, maar het arme Wilnis heeft het naburige en rijke dorpje Oudhuizen er bij gekregen en dat gaat niet goed. Aan uit, aan uit. De ommekeer komt in 1851 met de nieuwe gemeentewet van Thorbecke en de komst van een nieuwe burgemeester. Hij heet J.G. de Voogt, is 25 jaar oud en krijgt Mijdrecht, Wilnis en Oudhuizen onder zich. Een samenvoeging afwijzen kan niet meer, want volgens Thorbecke dienen gemeenten, die niet ten minste 25 kiesgerechtigden op de been kunnen

brengen, te worden samengevoegd met andere gemeenten. Op 24 juli 1857 houdt de raad van Oudhuizen zijn laatste raadsvergadering. Burgemeester De Voogt deelt mee dat vereniging met de gemeente Wilnis een feit is. Daarmee komt een eind aan 50 jaar Oudhuizen's verzet.

In Vinkeveen en Waverveen liggen de zaken rond het begin van de 19^e eeuw iets anders. In 1811 gaan de goeddeels afgegraven en door water omgeven gemeenten Waverveen en Waveren-Botshol-Ruige Wilnis over in de gemeente Waveren-Waverveen. Het wordt een moeizame relatie, gevoed door het effect van alsmaar doorgaande verveningen en de steeds meer door water overspoelde wegvallende grenzen. Een jaar later, in 1812, gaan de buurgemeenten Demmerik en Vinkeveen in elkaar over en vormen de gemeente Vinkeveen. Het invloedrijke Demmerik onderwerpt zich aan het even grote, maar armlastige Vinkeveen. Het gaat goed tot 1841 wanneer, door economische omstandigheden gedwongen, de gemeenten Vinkeveen en Waverveen-Waveren onder leiding van de Waverveense burgemeester Jan Wesselsz samengaan onder de naam Vinkeveen-Waverveen.

Land voor water

De verveningen (lees: turfwinning) en later de droogmakerijen zijn door de gemeenten Mijdrecht, Wilnis en Vinkeveen-Waverveen elk op een eigen manier uitgevoerd. De gevolgen zijn er dan ook

naar. Mijdrecht is wat dat betreft altijd in het voordeel geweest. De vroeg begonnen verveningen hebben geleid tot vroege droogmakingen. De polders van de eerste twee bedijkingen rond de ring van de ronde venen zijn door de energieke manier van werken van de Mijdrechtse bestuurders (de families Verdam en Van Wieringen) al in 1856 drooggemalen, waarna Mijdrecht kan beginnen met de opbouw van het gebied. Eerst veeteelt, later verschuift de aandacht naar het vestigen van industrie. Rond die tijd moet de droogmaking van de polders rond Waverveen en Vinkeveen nog beginnen. In 1864 staan in Waverveen nog elf huizen. De rest er omheen is water. De vervening van het nog overgebleven land is in volle gang en trekt steeds meer mensen van buiten aan. Goed voor de lokale economie zou men denken, maar zo werkt dat niet in een tijd van oppermachtige en invloedrijke veenbazen. Ondanks de vaak grote hoeveelheden opgebaggerde turf klaagt de gemeente Vinkeveen-Waverveen steen en been en moet de armenzorg in de wintermaanden regelmatig bijspringen. Tussen 1851 en 1889 arriveren in de gemeente 6715 (vooral Duitse) gastarbeiders en vertrekken er 6200. Zij die vertrekken nemen hun spaargeld mee naar het thuisland. 515 gastarbeiders uit die periode zijn gebleven. Het totaal aantal inwoners in die zelfde periode stijgt volgens de jaarverslagen van 2008 naar 3758. Ergo in bijna veertig jaar een groei van 1750 inwoners waarvan 515 (=ca. 30 %) door immigratie.

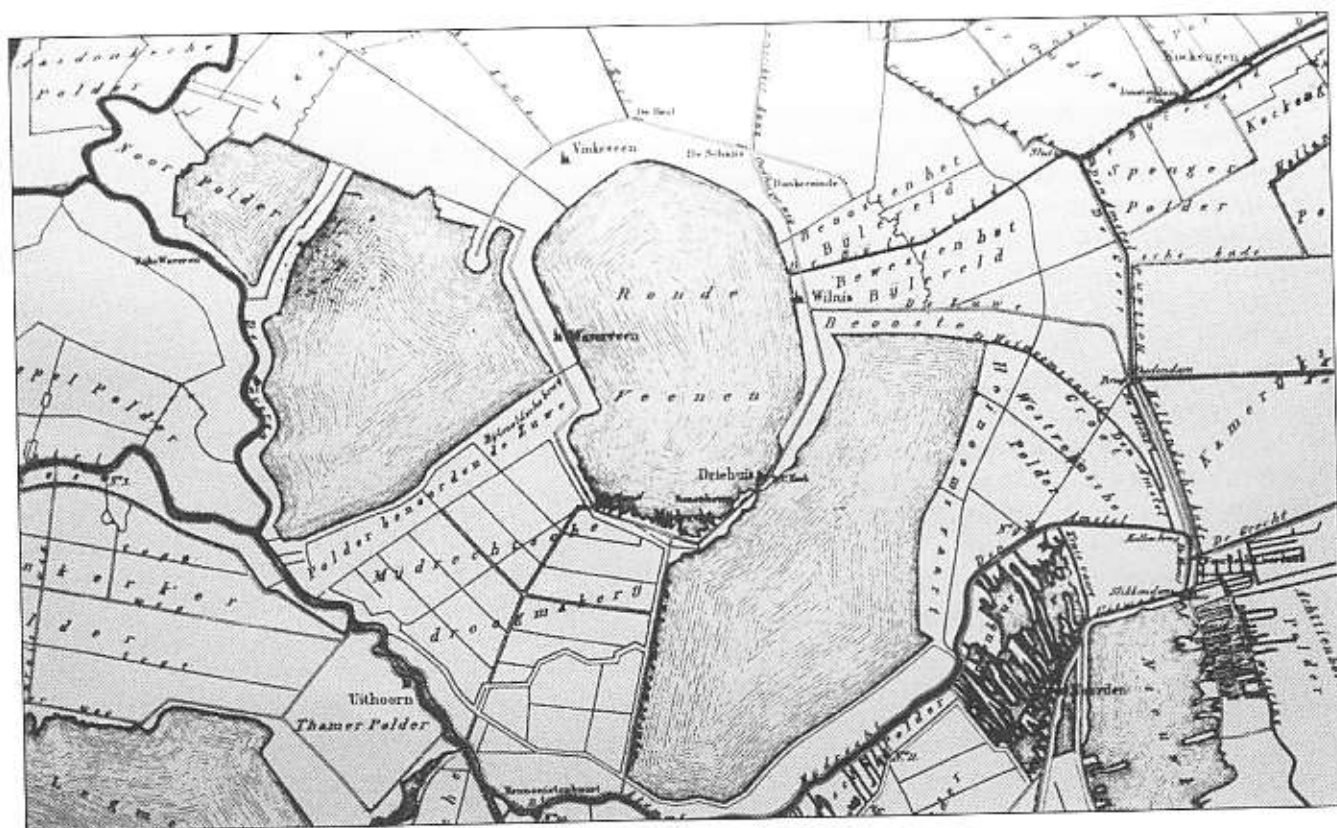

1860. Over water kan geen belasting geheven worden, over land wel

Het droogmaken van de polder Groot Mijdrecht Noord met daarin de bijna verzonken dorpen Waverveen, Waveren, Botshol en Ruije Wilnis begint in 1870 en is in 1877 klaar. In 1890 wordt de mislukking pas goed merkbaar. De grond blijkt voor landbouw niets waard en met die mislukking moet de gemeente Vinkeveen-Waverveen maar proberen te leven. Tot 1900 blijft de veenderij voor de helft van de bevolking van Vinkeveen en Waverveen de grootste werkgever. Daarna loopt de turfwinning terug en kan de gemeente zich op andere middelen bezinnen waarvan eerst de tuinbouw en pas veel later de recreatie de grootsten zouden worden.

Het dorp Wilnis heeft minder te lijden gehad van de verveningen en de droogmakerijen. Deels omdat de landbouw er altijd een grote rol heeft gespeeld en deels omdat het dorp altijd erg op Mijdrecht is gericht geweest. Zo komt het droogmaken van de polder Wilnis-Veldzijde (aan de Padmosweg te Wilnis) pas in 1926 gereed. Het verslag van de gemeente over 1913 meldt: "De toestand van de landbouw en veeteelt is zeer gunstig. Men is begonnen met tuinbouw door het omspitten van weiland. Er zijn samengeteld 3100 melkkoeien, kalveren en pinken. Zeshonderd schapen en 1200 varkens. Daarnaast zijn er 2800 kippen en 200 eenden. Nijverheid kent Wilnis niet. De kleine winkelnering is ongunstig. De inkoop is duur en goederen zijn slecht leverbaar. Van de zeven scheepswerven zijn er nog vier over."

De crises in de jaren dertig eisen tol in alle drie de gemeenten. Mijdrecht en Wilnis komen er relatief gunstig uit. De gemeente Vinkeveen-Waverveen heeft er meer moeite mee. Na de Tweede Wereldoorlog begint de wederopbouw. Mijdrecht onder de burgemeesters Van der Haar en Haitsma, zoeken het in woningbouw en het binnenhalen van bedrijven. Wilnis onder Van der Haar. De Pree en Boogaard eerst met landbouw en later woningbouw. Vinkeveen-Waverveen, onder Blom, Elsen en Bunjes eerst nog met verveningen en tuinbouw, later met woningbouw, en (veel) later met recreatie.

De wederopbouw

In 1966 verschijnt de tweede nota ruimtelijke ordening. Daarin staat onder meer dat het Hollandse en Utrechtse plasseengebied van regionale betekenis is. De nota wil verdere verstedelijking alleen binnen stedelijke zones en niet daarbuiten. Het gemeentebestuur van Vinkeveen-Waverveen onderschrijft dat met enthousiasme, maar wijst wel op een autochtone groei van het dorp. Vinkeveen wil bouwen voor eigen mensen. Al snel volgen de eerste uitbreidingsplannen want in Vinkeveen is veel goedkope bouwrijpe grond. Het gevolg is een jachtig afbouwen van de wijken Westerheul en Zuiderwaard

met woningwoningen en premiewoningen. Liever geen vrije sectorwoningen, want daar komen Amsterdammers op af, schrijft dagblad Het Centrum. Het bouwen gaat door en het inwonertal groeit. Ondanks de goedbedoelde pogingen niet-autochtonen te weren komen er veel mensen van buiten op de nieuwbouw en de goedkope grond af. Het gevolg is dat Vinkeveen boven de 8000 inwoners komt en een bouwstop volgt. Het provinciale streekplan is daarin onverbiddeijk.

Mijdrecht en Wilnis doen het vooralsnog wat kalmer aan. Rond 1947 is Mijdrecht door de provinciale planologische dienst aangewezen als potentiële vestigingsplaats voor industrie. Dat geeft al snel problemen want de nieuwe industriële vestigingen hebben geen woningen voor hun personeel. Er is in die tijd maar één woningbouwvereniging. De katholieke vereniging Johannes de Doper, opgericht in 1946. In 1948 volgt de algemene bouwvereniging Beter Wonen. In 1949 koopt Mijdrecht 6 ha grond voor een industrieterrein. De toekomst wordt echter ook bepaald door woningbouw en de bouwverenigingen krijgen vrij spel. Het zijn de jaren dat Mijdrecht wel en Wilnis niet mag uitbreiden. In Wilnis heeft de gemeente geen zeggenschap over woningtoewijzing. In Mijdrecht en Vinkeveen is dat wel het geval. In 1974 blijkt dat Mijdrecht in totaal al 60ha industrieterrein heeft aangekocht.

Ons kent ons

De enorme druk op de bestuurders om de woningnood, opgelopen in en direct na de Tweede Wereldoorlog, op te lossen heeft vooral in Vinkeveen sporen nagelaten. Op 22 februari 1967 kopt weekblad De Dorpsstem "Ernstige kritiek op beleid B&W op gebied van bouwvergunningen. De Boerenpartij wil dit gaan uitzoeken." Wat blijkt? Sinds 1962 kunnen B&W van Vinkeveen zonder rijksgoedkeuring bouwvergunningen afgeven mits het gebouwde niet duurder wordt van fl. 10.000,-. Vier jaar later wordt dat bedrag door het rijk opgetrokken naar fl. 15.000,-. Dan duiken er berichten op dat die grenzen in de praktijk fors worden overtreden. Op 7 april 1967 kopt Dagblad De Tijd: "Vinkeveen in opspraak wegens bouwschandaal." In 60 gevallen zijn er illegale bouwwerken neergezet en meestal voor mensen die in de bouw werkzaam zijn. Een huisje van fl. 9.000 werd een bungalow van fl. 90.000,- en een ULO school van fl. 9.000,- kostte uiteindelijk fl. 70.000,-. Bij het artikel is een foto afgedrukt met onderschrift: "Illegale bouw aan de Baambrugse Zuwe". De Volkskrant meldt dat raadslid Spruit (VVD) bij Justitie een aanklacht tegen B&W heeft ingediend wegens onregelmatigheden in de boekhouding. Dat kwam, volgens de krant, vooral door de onbevreidende manier waarop burgemeester Blom



Vinkeveen. De Baambrugse Zuwe in de jaren zestig, toen nog niet alles was dichtgebouwd.

de raad inlichtte. Blom werd 20 jaar lang gesteund door ja-knikkers en kon zijn gang gaan, aldus de krant. Even later verklaart Blom tegenover Het Parool: "Misschien zijn de twee wethouders en ik wel te lankmoedig geweest in het door ons gevoerde beleid." In augustus verschijnt het rapport van een door de raad ingestelde onderzoekcommissie. Het gevolg is een gerechtelijk vooronderzoek. Het AD laat weten dat de betrokken aannemers vervolging hebben weten te voorkomen door met justitie te schikken. In de gemeenteraad komt de oppositie met een motie van wantrouwen tegen de verantwoordelijke wethouder J. Turkenburg. De motie wordt met zeven tegen zes stemmen aangenomen. Een ommezwaai veroorzaakt door KVP-er Pörtzigen, die vanwege het schandaal de KVP de rug heeft toegekeerd en tegen stemde. Turkenburg wordt als wethouder ontslagen. Op 11 december 1967 dient burgemeester Blom zijn ontslag in. Dagblad Het Centrum laat weten dat de officier van justitie afziet van vervolging omdat dit zou uitlopen op dubbele straf want volgens de officier is Blom oneervol ontslagen. Blom bestrijdt dit: "Het is er tussen in"

De soap rond de Vinkeveense bestuurders bereikt een hoogtepunt op 25 januari 1968 wanneer Turkenburg, ondanks zijn falen en gedwongen aftreden, weer tot wethouder wordt gekozen. Naar voren geschoven door de KVP en gekozen met

zeven stemmen voor en zes tegen. Vóór stemden de KVP (6) (Pörtzigen was vervangen) en Burggraaf van de Protestant Christelijke combinatie. Tegen stemden de Boerenpartij (2), de VVD(2), de ARP(1) en de CHU(1).

Het Boskalis syndroom

In 1963 begint aannemer Bos Kalis zandwinning in de Vinkeveense plassen. Ondanks waarschuwingen voor verzakkingen en golfslag gaan B&W in 1965 in op het verzoek van Amsterdam om tot 60 meter diep zand op te zuigen. De gevolgen van het als maar dieper zandzuigen blijven dan ook niet uit. In 1967 blijken hele eilanden weggezakt en dreigt ook omliggend land in het water te verdwijnen. De inwoners reageren furieus, de gemeenteraad constateert plichtsverzuim en dwingt de verantwoordelijke wethouder tot aftreden. Binnen korte tijd hebben twee Vinkeveense wethouders het veld moeten ruimen. Maar GS hebben nog steeds alleen maar oog voor Amsterdam. De woningnood daar is hoog. De oplossing is bouwen in de Bijlmermeer en daar is veel zand voor nodig. In 1968 geven GS van de provincie Utrecht toestemming om tot 50 meter diep zand te zuigen. B&W hebben het nakijken en kunnen niets anders doen dan lijdzaam toekijken. De tijd om van de zandwinning meer profijt te trekken is voorbij. Wat meespeelt met het ongenoegen bij de bevolking is de alsmat doorgaande vervening. Niet om er turf van

te maken, maar om het opgebaggerde te verkopen als tuinaarde. Langzaam groeit door dit alles het besef dat er iets aan natuurbehoud gedaan moet worden. Na veel strubbelingen met Amsterdam, wordt in 1972 het plessenschap opgericht.

Een nieuwe orde treedt aan

De nieuwe progressieve politieke partij Hergroepering '70 (H'70), die na de verkiezingen van 1970 plotseling met vier zetels in de Vinkeveense raad komt, vraagt zich in 1973 af: "Heeft Vinkeveen wel bestuurskracht genoeg om zelfstandig in een gewest plaats te nemen en acht het gemeentebestuur zichzelf daartoe in staat?" Ongetwijfeld heeft de partij in het achterhoofd het hierboven beschreven bouwschandaal en de manier waarmee met de zandwinning is omgegaan. Maar ondanks dit alles denkt de gemeenteraad in 1973 dat Vinkeveen straks een bovenregionale taak zal krijgen en dat daarvoor voldoende bestuurskracht in huis is. Vinkeveen heeft geen belang bij samenwerking met Mijdrecht. Samenvoegen met Mijdrecht stuit op verschillende karakters. Het is regionale industrie versus regionale recreatie en de angst dat bestuur, onderwijs, recreatie allemaal in Mijdrecht komen. Bovendien Vinkeveen zit in een ander deel van het provinciale streekplan. Wanneer het om samenvoegen gaat denkt de raad zelfs aan een grote recreatiegemeente, maar dan moeten

Botshol, Baambrugge en Loenersloot wel bij Vinkeveen komen. De geluiden, die uit de raad van de gemeente Vinkeveen-Waverveen naar buiten komen, zijn luid en duidelijk. Die uit de raden van Mijdrecht en Wilnis zijn nauwelijks hoorbaar.

Gewestvorming

In 1974 vindt het kabinet Den Uyl dat 900 gemeenten in Nederland te veel van het goede is. Het aantal is te groot om de kabinetsbesluiten, die door gemeenten moeten worden uitgevoerd, goed te kunnen controleren. Het grote aantal en het gebrek aan daadkracht bij de provincies leidt tot opnieuw tot een voorstel om Nederland te verdelen in gewesten. GS van de provincie Utrecht komen met de nota "Utrecht, provincie in gewesten" waarin ze de provincie Utrecht in drie gewesten indelen. Mijdrecht en Wilnis in een gewest met Woerden als centrum en Vinkeveen in een gewest dat aansluit bij Abcoude. De Vinkeveense raad voelt er wel wat voor. De Mijdrechtse raad vindt de nota onoverzichtelijk en laat de raadsleden meningen ventileren. Die meningen worden door B&W zonder meer naar GS gestuurd. De Wilnise raad concludeert: "Geen noodzaak". Vinkeveen organiseert een hoorzitting over het voorstel tot gewestvorming. De opkomst is laag. Gewestvorming leeft niet bij ons, stelt Vinkevener J. Meulstee in een afstudeerscriptie. De argumenten vóór



De Vinkeveense raad van 1946. V.l.n.r.

Staande J. Th van Wijk, J.J. Bakker, W. Leeflang, W. Borst, F. van Golen, H.M. van Vliet, G. van Vliet en A. Kolenberg
Zittend L.P. Samsom, N. Aarsman, burgemeester A.C. Blom, Mw J. Blom-Kok, J. Samsom en J. Ekel

samenvoeging zijn volgens de schrijver: Uitbreiding van het industrieterrein, want het huidige in Mijdrecht ligt verkeerd en uitbreiden richting Uithoorn kan niet, maar als de drie gemeenten samengaan kan uitbreiding plaatsvinden in het middengebied. Met samengaan is ook een betere coördinatie van de woningbouw en de wegenplannen te verwachten. En dan hebben we het nog niet over de gemeenschappelijke aanpak van de recreatie. Bovendien de geografische ligging rechtvaardigt samenvoeging. En...wat niet vergeten mag worden is de bufferfunctie tegen het groeiende Schiphol. De argumenten tegen zijn: Industrie versus recreatie kan niet samengaan. Alle voorzieningen gaan waarschijnlijk naar Mijdrecht en Vinkeveen zit in een ander deel van het provinciale streekplan.

Een erfenis uit het verleden

De schrijver van de scriptie en met hem enkele gepensioneerde Vinkeveeners, die in de jaren 70 in de Vinkeveense gemeenteraad zaten, uiten kritische woorden over het beleid dat het door de KVP gedomineerde gemeentebestuur sinds de oorlog heeft gevoerd. Ofschoon er al decennia lang aanwijzingen zijn dat waterrecreatie voor de streek belangrijk is, heeft de gemeente nooit tijdig de mogelijkheden er van onderkend. De bestuurders hebben gewoon niet in de gaten gehad wat er allemaal in het dorp gebeurde of hebben het op hun beloop gelaten. De ondervraagden, die zich in de jaren vijftig in Vinkeveen vestigden, weten nog heel goed hoe de gemeente Vinkeveen er toen voor stond.

Armoe troef, grote gezinnen, huisvesting belabberd. Flegmatieke en conservatieve inwoners wars van elke verandering. Grond in Vinkeveen is in die tijd niet veel waard en levert niet veel op. Het gevolg is dat veel kleine grondeigenaren hun stukje grond aan de plas aan de man proberen te brengen om op die manier nog iets te kunnen verdienen aan de inmiddels in gang gezette import van buiten af. Tussen 1952 en 1964 gaan grote stukken weiland en water aan de Baambrugse Zuwe over in andere handen. Een stukje grond huren om daar een woning op te laten bouwen en er tien jaar bijna gratis in te wonen is een fluitje van een cent, zeker wanneer je een beetje op de hoogte bent van het reilen en zeilen binnen de gemeenschap, vertelt een van de geïnterviewden. De in zich zelf gekeerde en naar buiten toe afgesloten politieke partijen, die aan de macht zijn, laten dit alles gewillig toe. Het gevolg is, meldt de scriptie, dat anno 1974 de recreatie en de watersport geheel in handen van particulieren zijn gekomen. Een VVV-vestiging is destijds door de houding van de middenstand en de gemeenteraad tegengehouden. Mogelijkheden voor meer oeverrecreatie en ruime parkeerplaatsen zijn verdwenen. Maar wat het ergste is. De grond langs de plassen is te duur geworden om alsnog door de gemeente gekocht te worden.

De provinciale wegwijzer

In oktober 1978 stuurt minister Wiegel van BiZa een nota naar de voorzitter van de Tweede Kamer over de noodzaak, de methodiek, de criteria en de gedragslijn bij gemeentelijke herindelingen. Hij



Zonder woorden



Klein Amsterdam in Vinkeveen. De wijk is rond 1958 compleet afgebroken om plaats te maken voor het huidige viaduct over de Herenweg. De foto dateert van voor de oorlog. Volgens oud-Vinkeveeners lag de wijk even ten oosten van het huidige viaduct ter hoogte van de op- en afritten. Toen dat viaduct er nog niet was vormde de kruising Herenweg-Mijdrechtse Zuwe (de huidige N201) een gevaarlijke oversteekplaats. De beslissing om het viaduct aan te leggen zou zijn bespoedigd door een dodelijk ongeval op die kruising

voegt er een wettelijke procedure aan toe en laat weten dat de hele procedure zo'n vier jaar in beslag zal nemen. Het gevolg is een nieuwe nota van GS: "Utrecht met gereorganiseerde taken en een passende schaal" en is afkomstig van de door GS ingestelde werkgroep "Begrenzing provincie Utrecht". Het standpunt van Vinkeveen is, "Er is veel te weinig tijd uitgetrokken en te weinig informatie gegeven. We hebben geen inzicht welke taken voor ons overblijven en wijzen mammoet gemeenten af. Ook het criterium van 10.000 inwoners. Wel willen wij een bufferfunctie vervullen." Mijdrecht en Wilnis reageren niet.

De nota waar alles om draait en die tien jaar later een groot aantal gemeenten in het westelijk deel van de provincie op de kop zal zetten verschijnt op 5 december 1979. Een twaalf pagina's tellend document, onder voorzitterschap van P.J. Verdam geschreven, met als titel "Wegwijzer voor gemeentelijk herindeling". De hoofddoelstellingen zijn: Een democratisch, doeltreffend en doorzichtig openbaar bestuur; versterking van de positie van provincie en gemeenten; bewerken van meer evenwichtige verdeling van taken en bevoegdheden over bestuurslagen.

De betrokken gemeentebesturen wordt verzocht vóór 1 april 1980 met een reactie te komen. Het gevolg is paniek bij vooral de Vinkeveense en Wilnise bestuurders. Mijdrecht reageert nauwelijks, want de nota vermeldt onder meer dat alleen gemeenten met minder dan 10.000 inwoners onvoldoende bestuurskracht hebben en moeten worden opgeheven.

De reacties

Op 15 januari 1980 komt de nota van GS in de ledenvergadering van de Vereniging voor Nederlandse gemeenten (VNG) in Zeist, Vinkeveen,

dat ook lid is van de vereniging, meldt dat zij onmogelijk op tijd kan reageren. Wel willen B&W aan de orde stellen of de suggestie van Noord Holland kan worden overgenomen dat voor gemeenten tussen de 7.000 en 10.000 inwoners van geval tot geval bekeken moet worden of opheffing of indeling bij andere gemeenten nodig is. Op 1 februari komt de Vereniging van Nederlandse Gemeenten met commentaar op de wegwijzer. Herindeling is een bedreiging voor gemeenten. De reorganisatie van het binnenlands bestuur moet gericht zijn op een serieuze decentralisatie van rijkstaken i.p.v. bovenaf ongecoördineerd en een tot in details afdalende bemoeienis van de rijksoverheid, schrijft VNG secretaris P. Th. Bunjes. Twee weken later ontvangen GS de reactie van Vinkeveen. "Vinkeveen wil gemeenten met minder dan 6.000 inwoners laten opheffen en die met meer dan 10.000 inwoners in stand houden. Gemeenten daartussen in moeten bekeken worden. Wij willen geen werkgroepen via de VNG afdeling Utrecht. De gemeentebesturen moeten zelf kunnen beslissen over de wegwijzer." Wilnis reageert somber wanneer de gemeente het standpunt van de buurgemeente verneemt.

Wilnis

Op 21 maart 1980 komt de wegwijzer in de Wilnise raad. De afwijzing is duidelijk. GS komen niet met steekhoudende argumenten. Wel met onbewezen stellingen zoals die, dat een gemeente met minder dan 10.000 inwoners te klein zou zijn voor voldoende bestuurskracht. Herindeling is onontkoombaar, concludeert de raad. De noodzaak is groot.

In de Wilnise gemeenteraad zitten na de verkiezingen van 1978 de heren G. Tijsseling, Th. Baars, J. Samsom, C. van Ankeren, W. Voorn, F. Brouwer, J. Roelvelde, B. van Strien, A. van Bergen, A. Emmering en P. Wijler. Zeven raadsleden

namens het CDA, twee namens de VVD en twee namens Progressief Wilnis. De burgemeester heet J. de Pree en de secretaris is P. Grundmann

Mijdrecht

Een week later komt de wegwijzer van GS in de Mijdrechtse raad. B&W concluderen dat GS kennelijk een herindeling noodzakelijk achten, maar de noodzaak niet aan de orde willen stellen. Zij baseren hun standpunt op dat van het ministerie van BiZa. Decentralisatie van rijkstaken om een doeltreffend en doorzichtig openbaar bestuur te creëren. Grotere gemeenten kunnen beter worden toegerust voor lokale bestuurstaken dan kleinere. B&W willen op het eindoordeel niet vooruitlopen, maar vinden een herindeling discutabel, net zoals de ondergrens van 10.000 inwoners. Ergo geen noodzaak en geen wenselijkheid voor herindeling, maar er komt wel een discussienota, melden B&W.

In de Mijdrechtse raad zitten na de verkiezingen van 1978 de heren C. Bakker (CDA); wethouder J. Brugmans (VVD); H. van Gent (PvdA); H. Handofski (VVD); A. van Heeringen (CDA); G. Plooi (CDA); J. Janmaat (CDA); J. Ramp (CDA); wethouder J. Roos (CDA); J. Streng (VVD); H. Vonk (CDA); F. de Wit (CDA); Mw. C. Kistenmaker (PPR); W. Koevermans (CDA); A. Poortman (PvdA); De burgemeester heet Haitsma en gemeentesecretaris is H. Arts. Negen raadsleden namens het CDA, drie namens de VVD, twee namens de PvdA en één namens de PPR. Opvallend is het commentaar van raadslid Van Gent richting voorzitter. Van Gent moppert dat hij te weinig tijd heeft gekregen om alles goed door te kunnen nemen. Storend vindt hij dat passages door de burgemeester zijn onderstreept en geaccentueerd. Hij vindt

zichzelf mans genoeg dit rapport te kunnen beoordelen en heeft ook de VNG niet nodig. Kistenmaker is positiever, maar vindt toch een aantal zaken vaag. De conclusie van B&W wordt zonder hoofdelijke stemming aangenomen.

Vinkeveen

De raad van Vinkeveen schaart zich helemaal achter het college. De nota is niet goed onderbouwd en er zijn geen criteria voor takenverdeling genoemd.

In de Vinkeveense raad zitten dan de heren J. van Egmond (CDA); S. de Haan (CDA); A. Hoefs (CDA); C. van der Linden (CDA); Th. Michiels (CDA); A. van Rijn (CDA); R. Malherbe (VVD); L. Jans (VVD); Ch. Huijsman (VVD); L. Barnhard (H'70); Mw. M. Dekker-Bosma (H'70); Th. Van Dijk (PvdA) en Mw. J. van Nieuwenhoven (PvdA). Zes leden namens het CDA, drie leden namens de VVD, twee leden namens H'70 en twee leden namens de PvdA. De burgemeester heet T. Elsen en de gemeentesecretaris is G. Berendsen. Raadslid Jans vindt dat de provincie vooruitloopt op de reorganisatie van BiZa en probeert op die manier de herindeling er door te drukken. Mw. Dekker valt hem bij: "Het is herindelen om het herindelen en wat wordt er bedoeld met betere democratie en meer bestuurskracht? Raadslid De Haan wil best meewerken, maar kritisch blijven. Raadslid Langelaar heeft een afwijkende mening. Zijn uitgesproken betoog omvat drie pagina's tekst.

Eerst werkgroepen formeren

In oktober gaan de eerste door de provincie ingestelde werkgroepen van start. De drie rondevense gemeenten zijn ingedeeld in werkgroep III (Utrecht Noord-West) en hebben ieder een

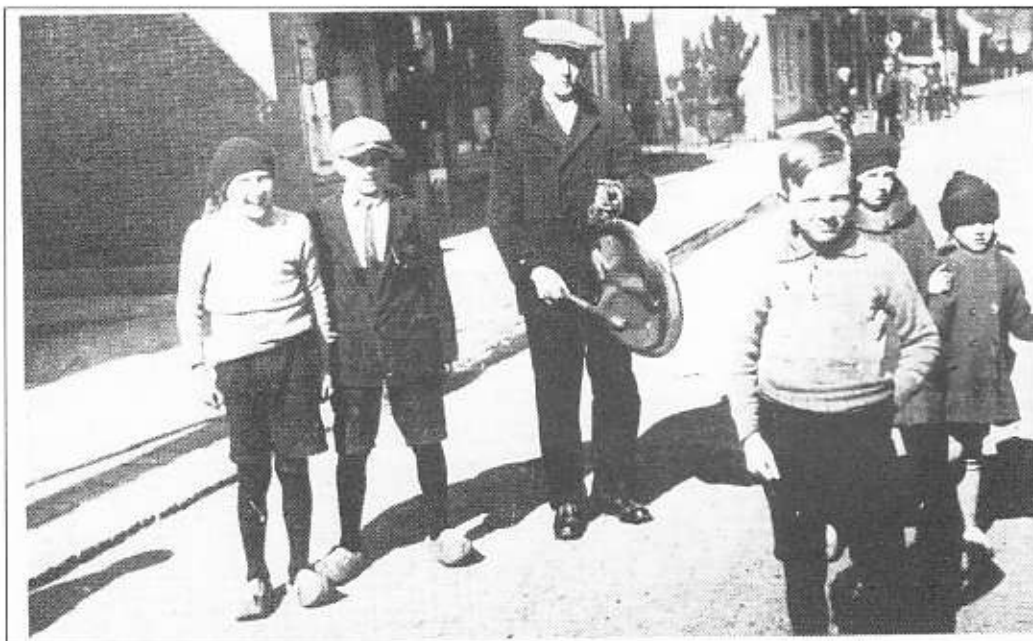

Mijdrecht had nog niet zo lang geleden een dorpsomroeper

wethouder en een raadslid afgevaardigd. Het zijn de Mijdrechtenaren Streng en Bakker, de Vinkeveeners Hoefs en Jans en de Wilnissers Tijsseling en Emmering. De eerste bijeenkomst in Loenen gaat over procedurele dingen, de tweede gaat over de noodzaak van herindeling, de derde over de 10.000 inwoners grens, de vierde over natuur en landschap, openluchtrecreatie, landbouw en wonen. Belangrijk voor Vinkeveen is de rol van het in 1972 opgerichte recreatieschap "De Vinkeveense Plassen". Wethouder Tijsseling vindt die rol ongewenst. Hij wil een krachtige groene gemeente. Wethouder Hoefs valt hem verrassenderwijs bij. Taken van het recreatieschap horen thuis in een gemeente. Streng mist de rol van de waterschappen in de notitie en vraagt om een lijst met gemeenschappelijke regelingen die de verschillende gemeenten hebben aangegaan. De werkgroep wonen concludeert dat de woningvoorraad in Wilnis niet onaanzienlijk is gestegen, maar dat de gemiddelde woonbezetting is afgenomen. De conclusie van die werkgroep is dat gemeenten moeten beschikken over een behoorlijk uitgerust apparaat om het minimum takenpakket op het gebied van volkshuisvesting en ruimtelijke ordening adequaat te kunnen uitvoeren en dat kan pas bij gemeenten met tussen de 10.000 en 15.000 inwoners.

Op 12 januari 1981 komen bestuurlijke varianten aan de orde. De Mijdrechtse wethouder Streng spreekt namens de meerderheid van de vertegenwoordigers van de drie gemeenten. De Vinkeveense plassen met Botshol onder één regiem is OK. Mijdrecht en Wilnis samen ook goed. De gemeente Vinkeveen is qua draagvlak niet groot genoeg om de veelomvattende recreatieproblematiek adequaat te kunnen behartigen en moet samengaan met een andere gemeente. Een goed alternatief is Vinkeveen met Abcoude en eventueel Nieuwer Ter Aa.

Wethouder Hoefs is het daar niet mee eens. Gemeenten met ongelijksoortige kwaliteiten en problemen moeten niet onder één bestuurregiem geplaatst worden. Alleen al uit oogpunt van bereikbaarheid en herkenbaarheid is Vinkeveen-Abcoude onjuist. Naarmate de bestuurders meer met elkaar te maken krijgen lijkt het alsof de bezwaren tegen het samenvoegen langzaam een andere wending krijgen.

Voorlichtingsavonden

De wet schrijft voor dat bij herindelingen ook het volk geïnformeerd en gehoord moet worden. De staatsecretaris van BiZa geeft GS opdracht een vooronderzoek te houden. GS vertalen dit door voorlichtingsavonden te organiseren o.a. in De Meijert en in de Willisstee. Vinkeveen wordt

vergeten. Op 26 februari 1981 gaat een boze brief van het Vinkeveense college naar GS. "Wij missen Vinkeveen bij het noemen van de voorlichtingsavonden. We gaan niet naar Mijdrecht, zeker niet nu we dit uit de krant moeten vernemen." Een maand later excuus van GS: "Er komt ook een voorlichtingsavond in jachthaven Borger." Maar de Vinkeveense bestuurders zijn boos op de in hun ogen geringschattende houding van GS. Zij besluiten samen met de VNG onder de eigen inwoners een enquête te houden. Kost wel 15.000 gulden, maar dat kan betaald worden uit de rentebesparing door het opknappen van de Kerklaan, schrijven B&W aan de raad.

Wilnis

De voorlichtingsavond op 23 april 1981 in de Willisstee brengt 60 mensen op de been. De bijeenkomst duurt van half acht tot kwart over tien. De meningen zijn verdeeld. De Wilnisser Kool verklaart voorstander te zijn van een herindeling, want drie burgemeesters op zo'n klein gebied is onzin. Wilnis is zelfs in het voordeel want het is een van de duurste gemeenten. Secretaris Grundmann vindt Kool niet representatief voor de inwoners van Wilnis. Gedeputeerde Schapenk leidt alle hoorzittingen en beantwoordt namens GS de vele vragen. Wethouder Tijsseling: "Wilnis zou anders reageren als Vinkeveen niet mee zou doen". Als Vinkeveen niet wordt meegenomen dan loopt de grens van de nieuwe gemeenten door de polders Groot Wilnis-Vinkeveen en Oud Mijdrecht. De sporthallen in dit gebied liggen dan in de gemeente Vinkeveen. Indeling van het gebied bij Vinkeveen is van groot belang voor Mijdrecht en Wilnis." Een der aanwezigen merkt op dat Vinkeveen een toekomstige artikel 12 gemeente is. Schapenk vindt dat dit niet van invloed is op de herindeling. Tijsseling stelt dan dat Wilnis en Vinkeveen nu samen meer dan 10.000 inwoners tellen. Als Vinkeveen niet meedoet wordt het geografische en verkeerstechnische beeld verstoord. De uitbreidingsplannen van de twee zijn nauw met elkaar verweven. Hij vindt het wel onjuist dat gemeenten met tussen de 8.000 of 10.000 inwoners pertinent zelfstandig willen blijven.

Vinkeveen

De voorlichtingsavond in jachthaven Borger is op 13 mei en telt 70 belangstellenden. Tijdens de bijeenkomst blijkt de nietigheid van Vinkeveen in het recreatieschap "De Vinkeveense Plassen". Invloed Vinkeveen 7%; Abcoude 3%; Amsterdam 25%; Provincie Noord Holland 25% en provincie Utrecht 40%. De provincie Utrecht heeft het in het plessenschap voor het zeggen en bepaalt daarmee in feite de zorg voor de recreatie en de natuur in de Vinkeveense gebieden. De bestuurskosten bedragen

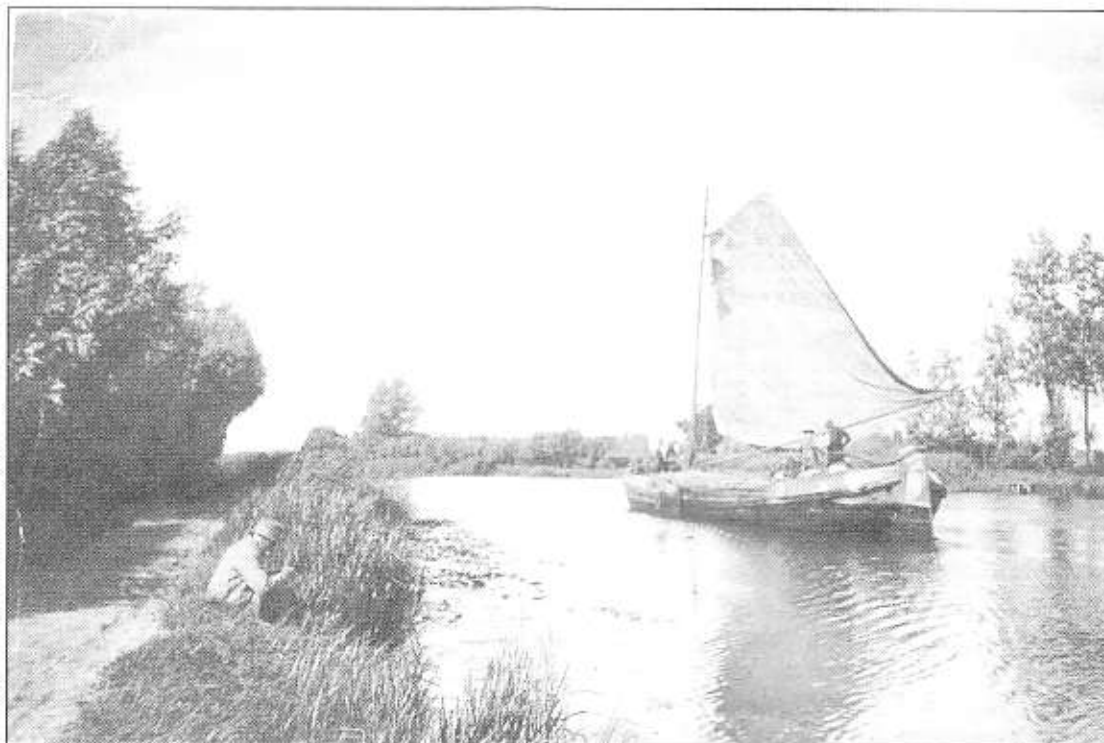

Het hefelijke weide- en plassengebied van De Ronde Venen

volgens voorzitter Schapenk in Mijdrecht fl. 35,- per inwoner, in Wilnis fl. 60,- per inwoner en in Vinkeveen fl. 42,- per inwoner. Na de herindeling wordt dat 31,- per inwoner, meldt Schapenk optimistisch. Burgemeester Elsen kondigt tijdens die bijeenkomst de volksraadpleging aan. De gemeente wil er 15.000 gulden voor neertellen. Hij betwijfelt nog steeds of een provincie kan bepalen of een gemeente te klein is. Er mag nu in de kernen alleen maar gebouwd worden voor eigen inwoners. Mijdrecht recreëert op de Vinkeveense plassen, maar doet verder niets. Geen samenhang dus. Raadslid Sterk: Detailhandel zit in Mijdrecht. Scholieren gaan naar Mijdrecht en inwoners verhuizen naar Mijdrecht vanwege demografische ontwikkelingen. Wat willen we toch?

Mijdrecht

De voorlichtingsavond in de Meijert is op 25 mei en telt slechts 45 aanwezigen. Het is de kortste voorlichtingsavond over het samenvoegen van Vinkeveen en Wilnis bij Mijdrecht. De herindeling komt nauwelijks aan bod. De Mijdrechtse bestuurders en de belangstellenden zijn niet onder de indruk. De discussie gaat over het samenvoegen van Vrouwenakker bij Nieuwveen. Dat moet kost wat kost voorkomen worden, want het doet Mijdrecht pijn in de portemonnee en bovenal de bewoners willen het niet.

Vinkeveen houdt een enquête

Begin juni krijgt het college van Vinkeveen steun van de lokale PvdA fractie. Er gaat een brief naar GS met commentaar op de "De Provinciale Post" die ter gelegenheid van de herindelingsplannen door de

provincie is omgedoopt tot informatiekrant en huis aan huis bezorgd. "Uw voorlichtingskrant maakt nauwelijks melding van de voor en nadelen. Alleen maar kopstukken die in ambtelijk jargon wat vertellen en de indruk wekken dat de herindeling alleen in hun belang is om een aantal zaken te stroomlijnen. Wij vinden dat de provincie tekort is geschoten. Als men de nieuwe gemeenten niet goed voor ogen heeft, hoe is men dan in staat de bevolking goed voor te lichten.", aldus de Vinkeveense PvdA.

Op 16 juni 1981 maakt het gemeentebestuur van Vinkeveen de resultaten van de enquête bekend. De enquête is gehouden onder alle kiesgerechtigde inwoners. Hieronder enkele vragen en antwoorden.

Vindt u:

dat de plaatselijke democratie goed functioneert? 59% antwoordt Ja

dat de gemeente bestuurskracht heeft? 52,1% Ja

dat Vinkeveen en Waverveen en Mijdrecht bij elkaar passen? Ja antwoordt 33,5%

dat uw gemeente een sterke bufferfunctie kan vervullen? Ja antwoordt 46,9%

dat uw gemeente zelfstandig moet blijven Ja 41,4%.

dat de drie gemeenten als eenheid beschouwd kunnen worden op gebied van wonen? Ja antwoordt 42,2%. Op gebied van werken? Ja 50%. Op het gebied van recreatiebechtiging Ja zegt 26,9%

Verwacht u dat de plaatselijke democratie in de nieuw gevormde gemeente beter zal functioneren? Ja 32,1%

De provincie vindt dat uw gemeente onvoldoende draagvlak heeft. Ja. bevestigt 44,3%.

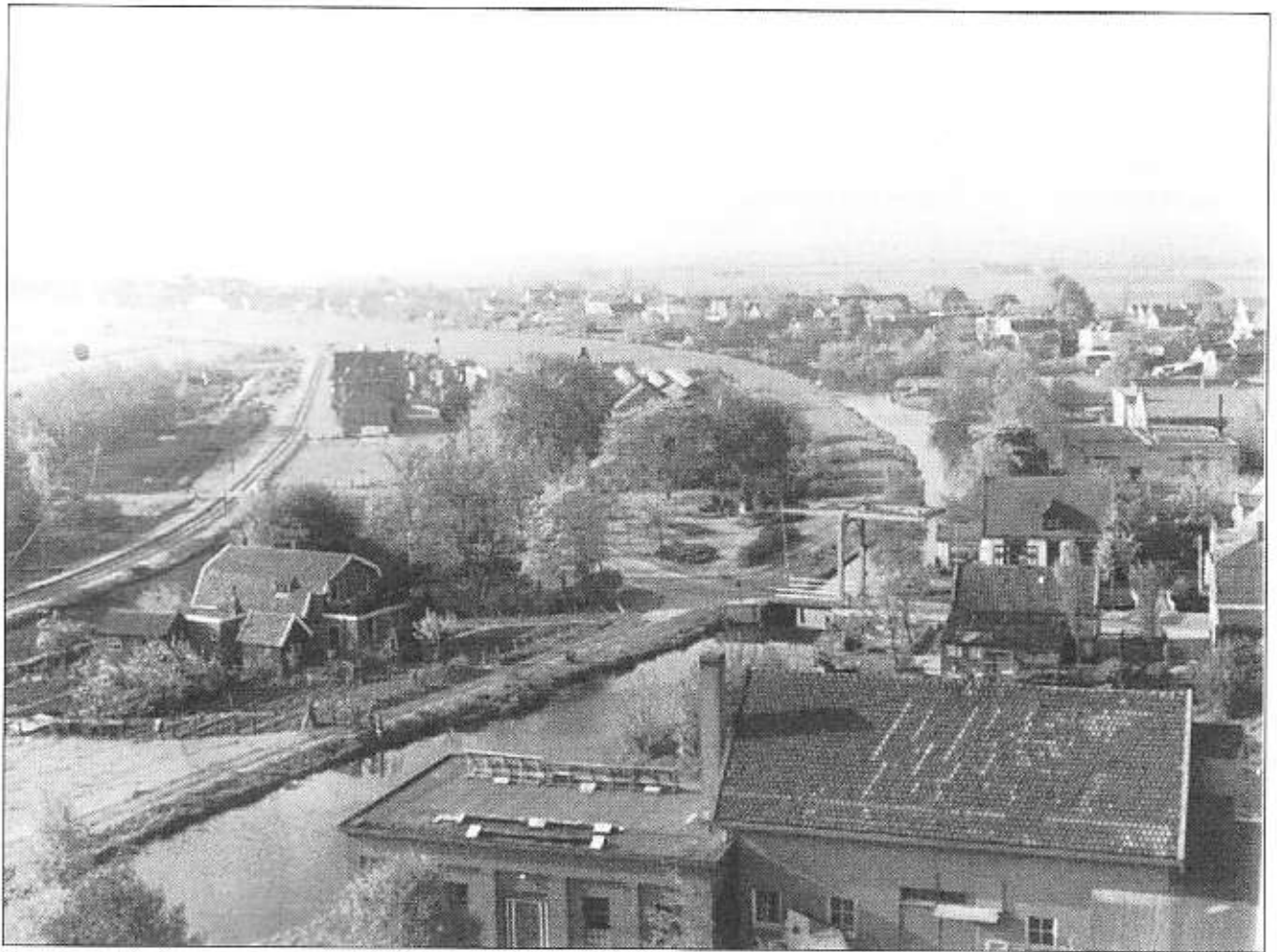

Mijdrecht, gezicht op de Achtervaart met linksboven het station en de enkelbaansspoorweg Amstelveen-Nieuwersluis

Vindt u dit ook nu de gemeente het plassenschap heeft ingeschakeld? Ja antwoordt 37,4%

De voor de bestuurders enigszins teleurstellende enquête werd ingevuld door ruim 3238 personen. 592 daarvan zijn tussen de 18 en 25 jaar oud, 1094 tussen de 26 en 40, 1137 tussen de 41 en 60 en 415 tenslotte zijn ouder dan 60.

Opmerkelijk is dat een meerderheid van de inwoners, in tegenstelling tot de bestuurders, er op tegen is dat Vinkeveen zelfstandig moet blijven.

Een notitie van de VNG waarschuwt B&W om vooral voorzichtig te zijn met publiceren van de resultaten, want de cijfers zijn gecorrigeerd omdat niet iedereen alle vragen heeft beantwoord en niet iedereen de formulieren foutloos heeft ingevuld. Meer inzicht wordt verkregen wanneer de vragen aan elkaar worden gerelateerd bijvoorbeeld door het effect van de leeftijden mee te nemen. Maar er zijn geen bewijzen gevonden dat B&W die suggestie hebben overgenomen.

Wilnis en Mijdrecht geven het op

23 juni 1981 raadsvergadering Wilnis. De

samenvoeging en het voorlopig standpunt van GS staan op de agenda. Voor de gemeente Wilnis is samenvoeging van alle gemeenten in De Ronde Venen aanvaardbaar. Voor wethouder Tijsseling is het zelfs al een uitgemaakte zaak. Hij tuit harde kritiek. "De provincie heeft de gemeente al ingedeeld. Het enige waarover we nog kunnen praten is: "Hoe gaat het er uit zien. Bij herindeling gaan er koppen rollen. Hoezo bufferfunctie? De provincie heeft bij alles een vinger in de pap. Kijk naar het streekplan. Als de provincie die functie zelf creëert is dat een brevet van onvermogen. De provincie moet zelf ook zaken regelen en niet naar ondergeschikten wijzen." Een paar dagen later sturen B&W een brief richting GS. Daarin stellen zij dat GS zich in hun voorlopig standpunt weinig gelegen hebben laten liggen aan de constructieve opmerkingen uit de raadsvergadering van 1 april 1980. Voor de gemeente Wilnis is samenvoeging met alle gemeenten in De Ronde Venen aanvaardbaar.

Dezelfde dag gaat ook het standpunt van de Mijdrechtse raad de deur uit. Er is geen ruimte voor de nuloptie, dus houden wij rekening met het samengaan van Mijdrecht met Vinkeveen en Wilnis. Het seniorenconvent (fractievoorzitters) is van

mening dat Mijdrecht geen behoefte heeft aan samenwerking. De gemeente kan heel goed de eigen broek ophouden en er zijn uit samenwerking voor ons geen voordelen te behalen. Samenvoeging geeft wel een goed financieel draagvlak, maar is niet gunstig te noemen. In het door de provincie gegeven overzicht wordt veel nadruk gelegd op de voordelen en niet op de nadelen.

De provinciale ontwerpregeling

1982 is een rustig jaar. Wat er dat jaar allemaal gebeurt op het gebied van de herindeling is niet duidelijk. De stukken, die de drie gemeenten hebben nagelaten, maken er geen melding van. In februari 1983 ontvangen de raden van de drie gemeenten een brief van de staatssecretaris van BiZa. Daarin staat dat GS van de provincie Utrecht toestemming hebben om een ontwerpregeling met kaart te maken en deze naar de gemeenteraden te sturen. De herindeling mag van de minister dus doorgaan en GS gaan werken aan een ontwerpregeling. Maar de komst van zo'n regeling gaat langer duren dan verwacht. Eerst moeten de bezwaren die Zuid Holland heeft met de overgang van Woerden naar de provincie Utrecht worden opgelost. Het gaat om een financiële genoegdoening. Het Vinkeveense college stuurt daarop een brief aan alle ambtenaren met de mededeling: "We denken dat de herindeling op 1 januari 1987 zal plaatsvinden. Er komt een nieuwe gemeente, maar het is niet zo dat de ambtenaren in Mijdrecht wat gaan opschikken om plaatsjes en taken vrij te maken voor collega's uit Wilnis of Vinkeveen. Er moet dus een personeelsplan komen."

Eind 1983 komen GS eindelijk met de ontwerpregeling herindeling van de gemeenten in

Utrecht West en wijziging van de provinciale grenzen tussen Utrecht en Zuid Holland. Het heeft allemaal zo lang geduurd, omdat BiZa het nodig vonden eerst een interprovinciale commissie in het leven te roepen. Dit omdat naast Utrecht ook de provincies Noord- en Zuid Holland bij de herindeling betrokken zijn. In de ontwerpregeling melden GS dat de adviescommissie aardrijkskundige namen de naam Rondevenen adviseert, maar dat de raden anders kunnen beslissen. De regeling zelf praat echter nog steeds over de nieuwe gemeente Mijdrecht bestaande uit het gebied van de op te heffen gemeenten Mijdrecht, Vinkeveen-Waverveen en Wilnis.

Reacties op de ontwerp regeling

Wilnis

De Wilnise raad stemt in met de ontwerpregeling. Er zijn geen alternatieven. Jammer dat de Woerdense Verlaat niet is opgenomen. Daardoor blijft de onzekerheid over de huidige dieldeling.

Vinkeveen

Op 6 maart volgt de reactie van Vinkeveen. We herhalen het nog één keer, stellen B&W. Het uitgangspunt van de raad is dat Vinkeveen zelfstandig blijft. De nieuwe gemeente krijgt meer geld uit het gemeentefonds, maar men houdt geen rekening met de meerdere personeelskosten en de kosten van mogelijke decentralisatie van afdelingen zoals de burgerlijke stand en bevolking. Dit geldt ook voor de hogere personeelskosten tengevolge van de schaalvergroting.

Tenslotte de huisvestingskosten. Waarschijnlijk zal de herindeling extra kosten met zich meebrengen.



draagvlak op het gebied van het behartigen van taken als openluchtrecreatie, natuur en landschap. Voorts wil GS een sterke bufferfunctie. Het standpunt van de gemeente is steeds geweest verzet tegen de plannen. De argumenten van GS vertonen ernstige gebreken. Op 16 juli 1981 kwam de raad, in reactie op de ontwerpregeling, tot de uitspraak: "Wij zijn beschaamd, dat een argumentatie van een dergelijke schamelheid het college van GS tot een voor deze gemeente zo zwaarwegende conclusie kan voeren". Voorts treden er macro-economisch gezien geen besparingen op. Herindeling brengt zelfs meerkosten met zich mee. Afvloeiing personeel komt voor rekening van het rijk. De raad was duidelijk negatief over de vorming van een nieuwe gemeente. De noodzaak en het nut van een herindeling is niet duidelijk gemaakt. Voorts: De gemeentelijke herindeling is doel op zich geworden. Er is geen empirisch onderzoek gedaan waardoor de rechtvaardiging zwak is. Decentralisatie van rijks- en provincietaken vindt praktisch niet plaats. Het is ploegen op rotsen, want decentralisatie is noodzakelijk voor succes van herindeling", concluderen de Vinkeveense bestuurders

Nog steeds niet duidelijk, waarom wij

Vinkeveen wil maar niet opgeven. Op 27 januari 1987 volgt een bespreking in Den Haag. Aanwezig zijn: staatssecretaris De Graaf-Nauta, wethouder J. Blüm (CDA), waarnemend burgemeester Bunjes, raadslid Boekel (VVD), raadslid Hartsink (CDA) en

gemeentesecretaris Mollema. Bunjes stelt dat de herindelingstrein op een inmiddels verlaten spoor rijdt. De trein moet stoppen want Vinkeveen wil uitstappen. Nog steeds is het ons niet duidelijk waarom Vinkeveen moet worden opgeheven. De staatssecretaris wijst dan op het draagvlak voor recreatie-ontwikkeling in het plasseengebied. Meer nog het behoud van natuur en landschap waarvoor een buffer tegen Amsterdam noodzakelijk is. Wethouder Blüm wijst dan op de verschillende leefstijlen in de drie gemeenten. In Mijdrecht en Wilnis is het wonen en werken. In Vinkeveen is het recreatie. Mijdrecht is daar echt niet mee bezig. We kennen twee recreatieschappen. Het recreatieschap NW Utrecht en het Plassenschap. De eerste is verdeeld over drie gemeenten en dat geeft waarlijk geen eenduidig beleid. Blüm: "Wij kunnen het samen met het plassenschap realiseren. De eerste twee, drie jaren zal het moeilijk zijn, maar daarna beter" Bunjes wijst op de reconstructie van de Herenweg en de weg Achterbos. Daar is weliswaar subsidie voor nodig, maar die is toegezegd. De staatssecretaris: "Is het stabiliseren of staat er veel te gebeuren op het gebied van recreatie?". Bunjes wijst dan op de Winkelpolder die in handen is van het schap. Hij concludeert: "Er is geen samenwerking met Mijdrecht en Wilnis op het gebied van natuur en landschap."



Stationsgebouw Wilnis. Lag lange tijd buiten het dorp en dat betekende een flink stuk lopen.



Het wordt wéér later

In april 1987 komt er meer duidelijkheid over de datum van de herindeling. BiZa laat de colleges weten dat ze rekening moeten houden met 1 januari 1989. Dan wordt de provincie boos. BiZa blijken GS daarover niet geïnformeerd te hebben. Daardoor weer vertraging, stellen GS. Leegloop ambtenaren, frustratie bij besturen, meerjarenplannen opgeschoven etc. "Wilt u de voortgang van het wetsontwerp bespoedigen, geachte staatssecretaris", schrijven GS. De drie gemeenten ondersteunen de brief van GS aan de staatssecretaris. Ook wij zijn nu beïnvloed door de vertraging. Het gaat om de geautomatiseerde bevolkingsadministratie die nu in gevaar dreigt te komen. In augustus komt een brief van BiZa: "Sorry".

Op 14 oktober doet Wilnis een laatste poging, ditmaal onderbouwd met cijfers. Door het overhevelen van de Woerdense Verlaat naar Zuid Holland verliest de gemeente 525 inwoners, 180 woningen en 250 ha land. Dat betekent een jaarlijks tekort van 390.000 gulden. Door uitstel van het plan met De Ronde Venen lopen allerlei ontwikkelingen, in het vooruitzicht van de naderende herindeling, gevaar niet verder te worden uitgevoerd. Wilnis opteert voor drie opties. Indeling van het hele gebied. Mijdrecht samen met Wilnis of de Woerdense Verlaat bij Wilnis houden als eerder genoemde opties niet doorgaan.

DRV is uit wetsvoorstel gehaald

Op 20 oktober 1987 arriveert een memo van de staatssecretaris bij de drie colleges. Iedereen is verrast, want de staatssecretaris wenst een nader financieel onderzoek. Er moet ook gekeken worden naar de financiële consequenties van het samenvoegen van Mijdrecht en Wilnis en niet alleen maar naar die van Mijdrecht met Vinkeveen en

Wilnis. We hebben De Ronde Venen daartoe uit het wetsvoorstel gelicht, aldus de staatssecretaris. De grenswijzigingen tussen de drie provincies gaan echter gewoon door.

Op 11 november 1987 is er bestuurlijk overleg tussen B&W van Mijdrecht, Wilnis en Vinkeveen. Het gesprek gaat over het uitlichten van De Ronde Venen uit het wetsvoorstel. Aanwezig zijn de Mijdrechtse wethouders Roos en Streng, voorts gemeentesecretaris Arts. Uit Vinkeveen komen burgemeester Bunjes en de wethouders Blüm en Langelaar vergezeld van secretaris Mollema. Uit Wilnis komen de wethouders Tijsseling en Schiphorst samen met secretaris Grundmann. Tijsseling meldt dat Wilnis tegen herindeling is en meent dat de Woerdense Verlaat uit het wetsvoorstel moet. Op die manier wordt Wilnis alleen maar armer. Mocht desondanks toch tot herindeling worden overgegaan dan met drie gemeenten. Roos meent gehoord te hebben dat de voorzitter van de vaste Kamercommissie gezegd heeft dat de herindeling niet doorgaat. Bunjes meldt dat de Vinkeveense raad wil dat de gemeente zelfstandig blijft. Ondanks de verschillen van inzicht besluiten de vertegenwoordigers met elkaar in contact te blijven.

Een paar dagen later laten B&W van Mijdrecht weten niet in te gaan op de uitnodiging van Vinkeveen om te praten over herindeling. Eerst moet de raad een standpunt innemen. De raad van Wilnis daarentegen neemt diezelfde dag een motie aan waarin B&W wordt opgedragen met Mijdrecht en Vinkeveen te gaan praten om een ontwerpbesluit voor te bereiden, lukt het niet met Vinkeveen en Mijdrecht samen, dan maar met Mijdrecht alleen. Vinkeveen begrijpt niets van de weigering van Mijdrecht.

Gedeelde smart is halve smart

24 november 1987. B&W Mijdrecht melden van B&W Vinkeveen een herhaald verzoek te hebben ontvangen om te gaan praten. Het gesprek vindt plaats op 1 december 1987. Het gaat daarbij voornamelijk over het uitlichten van De Ronde Venen uit het wetsvoorstel. Het standpunt van Mijdrecht is en blijft dat Mijdrecht tegen herindeling is. Alleen de situatie rond Vrouwenakker is belangrijk. Dezelfde dag maakt Wilnis zijn ongenoegen kenbaar bij GS van Zuid Holland, bij de voorzitter van de vaste kamercommissie, bij de hoge colleges van Staat en de fractievoorzitters van politieke partijen in de Tweede Kamer. Het gebied van De Ronde Venen is uit het wetsontwerp gelicht. Dit versterkt de onzekerheid omdat de grenswijziging tussen de provincies wel doorgaat en de Woerdense Verlaat voor Wilnis verloren zal gaan. Vinkeveen laat weten ontsteld te zijn over het weghalen van De Ronde Venen uit het wetsvoorstel. Mijdrecht pakt het anders aan. De staatssecretaris heeft in januari 1988 over Radio Rondevenen een interview gegeven en daarin een uitspraak gedaan die Mijdrecht niet zint. Zij zou gezegd hebben dat de diverse gemeenten niet afwijzend staan tegen herindeling. De gemeente Mijdrecht is het daar niet mee eens en laat dat in alle regionale en plaatselijke kranten opnemen. De inmiddels wethouder geworden Vinkevener Langelaar laat als reactie in de Mijdrechtse Courant weten het niet juist te vinden dat Mijdrecht de staatssecretaris in het openbaar ter verantwoording roept. Het wetsontwerp ligt bij de Tweede Kamer en niet meer bij BiZa. Langelaar blijkt volgens de krant te werken bij een afdeling van BiZa die herindelingsvoorstellen behandelt en ternauwernood heeft weten te ontsnappen aan een motie van afkeuring in de Vinkeveense raad vanwege verstrengeling van belangen als ambtenaar bij een ministerie en die van wethouder.

Weer een hoorzitting

In januari 1988 laat de griffier van de vaste commissie voor BiZa in de Tweede Kamer weten dat er op 5 februari 1988 in de Jaarbeurshallen te Utrecht een openbare hoorzitting gehouden gaat worden. Op 19 januari 1988 stuurt Mijdrecht een rondschriften naar alle 375 inwoners van Vrouwenakker om hen te informeren over de hoorzitting. Het gaat om Vrouwenakker; Mijdrechts Jaagpad; Ruige Kade; Kromme Mijdrechtse dijk; Oude Spoorbaan en Blokland samen 120 woningen.

Reactie Mijdrecht

De hoorzitting door BiZa vindt plaats op 5 februari 1988. Vierentwintig woordvoerders geven tussen 13.00 uur tot 23.15 uur hun commentaar op het wetsvoorstel. Mijdrecht heeft een pleitnota samengesteld en gebruikt de toegewezen tijd om die

bekend te maken. Het gaat alleen om Vrouwenakker. Op de andere voorstellen wil de gemeente niet in gaan. Vrouwenakker splitsen is onlogisch; niet gewild door inwoners en bestuur; onzorgvuldig voorbereid; niet nodig en dient geen enkel doel. De staatssecretaris had eerder laten weten dat knelpunten concreet moeten zijn zoals: De functie van de gemeente en de relatie tot de buurgemeenten; de geografisch-sociale omstandigheden; het inwonertal en de financiële motieven, maar op dit alles gaat Mijdrecht niet in.

Reactie Vinkeveen

Vinkeveen reageert via wethouder Blüm. Volgens GS vormen de drie gemeenten een functionele eenheid met sterke onderlinge maatschappelijke relaties in de sfeer van wonen, leven en werken. Volgens Blüm is dit geen aantoonbare werkelijkheid. "Wij vermoeden dat de optische kartografische eenheid van het gebied hier heeft gefunctioneerd als de wens die de vader van de gedachte is." Ook bestrijdt hij dat Mijdrecht en Wilnis willen meewerken aan de bufferfunctie van de plassen m.b.t. recreatie. Tot nu toe is er geen sprake van affiniteit met de 910 ha water. Financieel economisch zijn er geen hindernissen die Vinkeveen tegenhouden de rol van rentmeester goed te vervullen. Er is geen bezwaar tegen de grenswijziging met Abcoude (Botshol). We hebben de kennis, zijn er nauw bij betrokken en hebben de instrumenten.

Reactie Wilnis

Wilnis reageert via burgemeester Boogaard. Wilnis was altijd voorstander van samengaan zeker nu de nuloptie onbespreekbaar is. De gemeente is boos dat de staatssecretaris het gebied van De Ronde Venen uit het wetsontwerp heeft gehaald maar de grenswijziging tussen Wilnis en Zuid Holland heeft gehandhaafd. Daardoor zal de Woerdense Verlaat naar Nieuwkoop in Zuid Holland gaan waardoor 250 ha land, 180 woningen en 525 inwoners uit de gemeente verdwijnen. Door die amputatie komt Wilnis ver onder de grens van 6.000 inwoners om als zelfstandige gemeente verder te kunnen. Er blijven op die manier maar weinig argumenten over en de gemeente wordt zelfs noodlijdend gemaakt. Het is vooral de opbrengst van de lagere belastingen die een rol speelt en door de overgebleven inwoners moet worden betaald. De gemeente is verontwaardigd dat dit alles zonder overleg is vastgesteld en is van mening dat Wilnis de prijs betaalt voor de compensatie richting Zuid Holland omdat Woerden zonodig naar Utrecht moest. Historisch en bestuurlijk gezien is er geen enkele reden de Woerdense Verlaat te transformeren tot een Zuidhollands dorp. Wilnis wil dat Wilnis en de Woerdense Verlaat beiden uit het wetsontwerp worden gehaald.

Reactie pers

Het Utrechts Nieuwsblad noemt de hoorzitting een schamele vertoning. Acht jaar terug waren er vooruitzichten op een forse bestuurlijke reorganisatie en op meer en grotere taken voor de gemeenten, kleinere provincies en meer rechtstreekse banden tussen burger en bestuurder, schrijft het UN. Van dit alles is weinig terecht gekomen. In plaats van grote en sterke gemeenten die eigen taken zelfstandig kunnen uitvoeren is de blauwdruk van het lokale bestuur alweer veranderd. Gemeenten mochten klein blijven. Tot ongeveer 6000 inwoners. Nu is weer het bestuurlijke monster van de regionale samenwerking uitgevonden. Een samenwerking op het gebied van uitvoering en ten dele planning die waarlijk verder af zal staan van de burger, die geen vat zal krijgen op het gemonkel en gekuip, het handjeklap in wethouderclubjes en burgemeester onderonsjes. Veel wensen van burgers voor hun eigen gezondheidszorg, veiligheid, brandweer, woningbouw, openbaar vervoer, milieu etc. zullen door de bestuurders die zij er op aanspreken worden meegenomen naar dit soort clubjes die versluierd vergaderen en beslissen. De afstand bestuurder-burger is alleen maar vergroot. Herindeling vóór 1990 zal een onhaalbare zaak worden. Vooral de Eerste Kamer moet nog straks nog beslissen. En die laat zich niet in een keurslijf persen dat hebben de herindelingen van Bommelerwaard, Midden Betuwe en Huizen/Blaricum wel bewezen. Die plannen werden teruggestuurd naar de TK als onvolwaardige wetgeving. Dit risico loopt ook West-Utrecht dat bol staat van pion offers om een paard binnen te halen. Woerden naar Utrecht. In ruil daarvoor opofferen van Woerdense Verlaat en Vrouwenakker.

Van 113 naar 71 ambtenaren

Op 7 april 1988 sturen BiZa de drie gemeenten een nota waarin vermeld de personeelsomvang in de nieuwe gemeente. Volgens de nota bespaart samenvoeging van Mijdrecht met Wilnis en Vinkeveen 350.000 gulden op bestuurskosten en 500.000 gulden op ambtenaren. De 500.000 gulden besparing is het resultaat van het vergelijk met andere gemeenten van ca. 30.000 inwoners. Mijdrecht telt nu 110 ambtenaren, Wilnis 23 en Vinkeveen 60. Samengeteld 193 ambtenaren. Voor een gemeente met 29.500 inwoners geldt de formule 2,4 ambtenaren voor iedere 1000 inwoners. Dit zou betekenen dat de nieuwe gemeente De Ronde Venen 70,8 ambtenaren zal krijgen. Gebaseerd op een gemiddelde loonsom van 61.000 gulden per ambtenaar wordt de nieuwe loonsom 4,3 miljoen. Nu is dat 4,8 miljoen. Ergo de samenvoeging resulteert in een besparing van 500.000 gulden.

Dat jaar bedraagt de Onroerend Goed Belasting in Mijdrecht fl. 7,89 per 3.000 gulden aan waarde, in

Wilnis is dat fl. 7,05 en in Vinkeveen fl. 10,02. Vinkeveen zit aan de maximaal toelaatbare ruimte.

De conclusie is dat een herindeling om puur financiële redenen niet nodig is. Alleen het meerjarenperspectief van Vinkeveen is ongunstig. Wel treedt er een verbetering op bij herindeling en zeker waar het herindeling van bestuurskracht betreft. De financiële positie van de drie gemeenten is redelijk te noemen.

Debat in Tweede Kamer

Alle partijen reageren op het wetsontwerp. Het CDA: "Er moet na 21 jaar nu snel zekerheid komen. Wij hadden graag een betere argumentatie gezien." De fractie heeft commentaar op de nadruk die Zuid Holland en Utrecht leggen op de compensatie voor afgestaan gebied zonder dat er naar de belangen van de betrokken burgers is gekeken. Verbaasd is men over de gedachte dat Zuid Holland niet kleiner mag worden als Woerden naar Utrecht zou gaan. Voorts stelt de fractie de vraag wanneer De Ronde Venen in het parlement komt. Met nog meer uitstel dreigen de gemeenten tussen wal en schip te vallen. Bij eerste beschouwing had het CDA de indruk dat samenvoeging niet wenselijk was. Afgevraagd wordt waarom de immer zo zwaarwegende financiële aspecten nu in ene minder belangrijk zijn. Is het misschien omdat toevoegen van Vinkeveen tot nadelige consequenties zou leiden vanwege de slechte bodemgesteldheid die financieel onoverkomelijke bezwaren oplevert? Is samenvoegen van Mijdrecht met Wilnis dan niet wenselijker vooral omdat Mijdrecht en Wilnis niets in het samenvoegen met Vinkeveen zien? Een andere vraag is waarom Botshol niet uit het wetsvoorstel is gehaald en waarom de Woerdense Verlaat zo nodig naar Zuid Holland moet. Kortom het CDA is tegen herindelingen.

De fractie van de PvdA heeft moeite met het uit het wetsvoorstel halen van De Ronde Venen en de financiële problemen van Wilnis die volledig buiten beeld zijn gebleven. PS van Utrecht hadden op 17 april 1985 de voorstellen van GS aangenomen. Daarna duurde het nog 2,5 jaar alvorens de regering met een wetsvoorstel kwam. De fractie betreurt het dat De Ronde Venen uit het wetsvoorstel is gehaald terwijl er sprake is van een functionele eenheid met sterke onderlinge relaties op maatschappelijk gebied, die goed herkenbaar zijn. Een eenduidig beleid is sterk te prevaleren boven het beleid dat drie afzonderlijk gemeenten voeren. Volgens de regering hebben de beraadslagingen over de herindeling van de Midden Betuwe aanleiding gegeven tot de vraag of er voor de vorming van de DRV wel genoeg gegevens bekend zijn. Waarom is dat? In het voorstel is duidelijk sprake van een steekhoudende



Alleen de heel sterken onder ons hebben het nog gekend. Het voormalige Mijdrechtse raadhuis. Foto anno 1900

redenering om tot de vorming van één gemeente te komen.

Weekblad De Ronde Vener constateert: "Kamer voltrekt gedwongen huwelijk. De Ronde Venen is politiek feit. Grote verliezer is de staatssecretaris. Haar eigen partij steunde haar niet. Dat mens is aan het eind van haar politieke carrière."

Antwoord van de regering

Op 2 mei 1988 verschijnt een 50 pagina's tellend memorie van antwoord van de staatssecretaris op het debat in de Tweede Kamer behorende bij de herindelingswet Utrecht West. De memorie is op 29 april bij de Tweede Kamer ingediend. Geprobeerd zal worden de herindeling per 1-1-89 te doen plaatsvinden. De voorbereidingen hebben lang genoeg geduurd. Uit het debat blijkt dat de regeringspartijen CDA, VVD en PvdA een gezamenlijke behandeling willen en niet apart over De Ronde Venen willen praten. Ze laten merken gemengde gevoelens te hebben dat dit deel uit het wetsvoorstel is gehaald. De regering bij monde van de minister wijst op het belang van Woerden naar Utrecht en concludeert verder dat Mijdrecht, Wilnis en Vinkeveen een eenheid vormen waar het wonen, werken en recreatie betreft. Verder staat het gebied onder druk van ontwikkelingen rond Schiphol en de milieueffecten door de afzonderlijke bedrijfstreinen die druk op de woningmarkt in het gebied veroorzaken. Dit alles vereist een hoogwaardig voorzieningenniveau dat niet door afzonderlijke gemeenten kan worden voorzien. En niet te vergeten de financiële positie van Vinkeveen in de toekomst. Die komt onder druk. Vandaar de

vraag: "Waarom niet alleen Mijdrecht met Wilnis nu Vinkeveen in stedenbouwkundig opzicht minder verweven is? Het antwoord is dat Vinkeveen in sterke mate afhankelijk is van het voorzieningenniveau in beide gemeenten. Als alleen maar gelet wordt op Mijdrecht en Wilnis komt de vraag of dat gelet op de relaties en het toekomstperspectief van Vinkeveen wel verantwoord is. De noodzakelijk geachte versterking van Vinkeveen zou dan achterwege blijven. Verdere combinaties zijn niet reëel. Er zijn nauwelijks maatschappelijk banden en geen relaties met andere gemeenten zoals Kamerik, Koekengen en Zegveld. De hele herindelingsoperatie is voor het rijk budgettair neutraal. CDA, VVD en GPV benadrukken in tweede termijn nogmaals dat zij Botshol liever bij Abcoude hadden gezien. Later zal dit verzoek door de staatssecretaris inderdaad ingewilligd worden.

Het financieel rapport

Op 3 mei 1988 sturen BiZa het definitieve rapport vanwege het financieel onderzoek uitgevoerd door de inspecteur lagere overheden behorende bij kamerstukken 87-88 naar de drie gemeenten. Door middel van een nota van wijziging wordt De Ronde Venen weer aan het wetsvoorstel herindeling Utrecht-West toegevoegd. Het opgestuurde is een 40 pagina's tellend document met vier bijlagen bestaande uit meerdere pagina's. Het beschrijft twee varianten Mijdrecht met Wilnis en Mijdrecht met Vinkeveen en Wilnis. Het rapport is samengesteld met medewerking van de heren De Vree, chef financiën Mijdrecht, Arts, gemeentesecretaris Mijdrecht.

Broere, chef financiën Wilnis,
Grundmann, gemeentesecretaris Wilnis, Bobeldijk,
chef financiën Vinkeveen,
Mollema, gemeentesecretaris Vinkeveen,
Zandbergen, provincie Utrecht en de heren
Scheltinga en Schoneveld van het ministerie van
BiZa.

De destijds door de provincie voorgestelde gemeente
Rondevenen is uit het wetsvoorstel gehaald omdat
GS maar één variant in beschouwing hebben
genomen. Vandaar dat een nader financieel
onderzoek nodig was met twee varianten. De
Woerdense Verlaat gaat echter gewoon naar
Nieuwkoop, Vrouwenakker naar Nieuwveen en
Botshol naar Vinkeveen.

De dienstsaldi

De dienstsaldi en rekeningen over 1984-1986 laten
geen negatieve effecten zien, meldt het rapport. De
drie gemeenten tonen structureel sluitende
rekeningen. Rechtsopvolgers van de huidige
gemeenten zullen niet met lasten van oude tekorten
worden geconfronteerd! De reserves van de drie
gemeenten per 1 januari 1988 zijn redelijk te
noemen. De belastingdruk ligt boven redelijk peil.
Daarnaast is er in de nieuwe gemeente een
aanzienlijk onbenutte OGB capaciteit begroot op 1,4
miljoen voor 1989. De Algemene uitkering na de
herindeling is gunstig. Het meerjaren perspectief
echter is niet rooskleurig.

De dienstsaldi laten de volgende cijfers zien:

1984 Mijdrecht 1 miljoen batig; Vinkeveen 943.000
batig; Wilnis 124.000 batig
1985 Mijdrecht 569.000 batig; Vinkeveen 428.000
batig; Wilnis 198.000 batig
1986 Mijdrecht 1,2 miljoen batig; Vinkeveen
153.000 nadelig; Wilnis 60.000 batig

Reserves en voorzieningen.

Mijdrecht 17 miljoen, Wilnis 1,6 miljoen en
Vinkeveen 8 miljoen.

Belastingdruk

De belastingdruk per inwoner is in 1988 voor
Mijdrecht fl. 204,- Voor Wilnis fl. 194,- en voor
Vinkeveen fl. 244,-

De onbenutte belastingcapaciteit is in Mijdrecht
fl. 33,52 per inwoner. In Vinkeveen is dat fl. 40,94
per inwoner en voor Wilnis fl. 93,91 per inwoner.
Het meerjarenperspectief voor de drie gemeenten is
niet in alle opzichten rooskleurig want Vinkeveen en
Wilnis geven een niet sluitend beeld.

Conclusies en adviezen er van uitgaande dat na de
herindeling het voorzieningenniveau gelijk zal

blijven. De cijfers van 1988 zijn gebruikt voor de
begrotingen. Het voordeel voor de gemeente De
Ronde Venen is 597.000 gulden. Voor alleen
Mijdrecht met Wilnis is dat 311.000 gulden. De
Algemene uitkering is in beide gevallen 700.000
gulden hoger. De onbenutte OGB in de twee varianten
is respectievelijk 1,4 miljoen en 1,2 miljoen.
Incidenteel voordeel De Ronde Venen is 4,8 miljoen.
Variant 2 geeft een nadeel van 860.000 gulden. De
herindeling vergroot de bestuurskracht en financieel
draagvlak. Voorkeur gaat uit naar de gemeente De
Ronde Venen. Een element van bestuurskracht is de
aard en de omvang van het financieel draagvlak.

Reacties op het financieel rapport

Mijdrecht

Wethouder Van Gent reageert met de opmerking dat
bestuurskracht niet in een financieel rapport mag
voorkomen. Hij verwacht desondanks dat het rapport
niets zal afdoen aan de eindbeslissing. Wethouder
Streng vindt de samenvatting zinloos en nietszeggend.
Hij doelt op de passage dat de herindeling financieel
gezien gunstig uitpakt. Voorzitter Haitsma merkt op
dat de drie gemeenten niet om het onderzoek hebben
gevraagd. Hij gaat er van uit dat de cijfers juist zijn.
Het college stemt in grote lijnen in met het rapport.
Mijdrecht moet blijven proberen zelfstandig te blijven.
Verder zijn de cijfers voor rekening van de
samenstellers.

Wilnis

Op 16 mei 1988 reageren B&W van Wilnis richting
staatssecretaris. Het financiële rapport is voor
kennisgeving aangenomen. Geen commentaar voor
wat betreft de conclusies. Die zijn voor rekening van
de samenstellers.

Vinkeveen

De gemeente komt met veel commentaar. Het blijft bij
veel van hetzelfde. Op 18 mei 1988 sturen B&W een
brief van vier kantjes naar de staatssecretaris.

T.a.v. de financiële positie. B&W concluderen dat er
geen achterstand is met rekeningen, dat er sprake is
van een structurele sluitende rekening en dat de
reservepositie verhoudingsgewijs het landelijke
gemiddelde nadert. We zijn het eens met de conclusie
dat herindeling om financiële redenen niet nodig is.

T.a.v. het meerjarenperspectief. Dat kan op termijn
onder druk komen te staan. Het is echter wel een
totaalvisie t.a.v. de gewenste investeringen in de
toekomst. De directe noodzaak en fasering van
bedoelde projecten is geenszins aangegeven. Het
trekken van een conclusie op grond van het
meerjarenperspectief in relatie tot de financiële
armslag is onjuist.

T.a.v. bestuurswijzigingen. Waarom zou een gemeente van 30.000 inwoners wel een basis vormen voor een voorzieningenniveau dat rekening houdt met de ontwikkelingen rond Schiphol. Dit wordt in het antwoord van de staatssecretaris zonder meer aangenomen. Onze conclusie is dat Vinkeveen-Waverveen zelfstandig moet blijven. De ruimtelijke structuur en de samenstelling van de bevolking van de gemeenten Mijdrecht en Wilnis verschillen werkelijk van die van Vinkeveen-Waverveen. Daarom is het beter de optie Mijdrecht-Wilnis open te houden. Eind 1987 hebben B&W een beleidsnota samengesteld over de gewenste toekomstige ontwikkelingen van de gemeente. Draagvlak vergroten zodat het bestaande voorzieningenniveau kan worden uitgebreid. Met name gaat het hier om waterrecreatie. In een drietal hoorzittingen door 700 burgers bezocht en afzonderlijke gesprekken binnen en buiten onze gemeente is dit in brede kring positief ontvangen. Realisatie van de plannen op korte termijn alsmede de uitvoering van vergevorderde plannen voor een recreatieproject in de Winkelpolder kunnen veel twijfels over de toekomstige financiële positie van Vinkeveen-Waverveen wegnemen.

T.a.v. de relatie bestuurskracht en omvang financieel draagvlak. Het is nog maar de vraag of een structurele functionele verbetering van het financiële draagvlak niet meer dan marginaal is. We vragen ons nog steeds af of 30.000 inwoners wel

voldoende basis is voor het beoogde voorzieningenniveau. Omwille van de leefbaarheid dient het centrumgebied te worden versterkt. Planologische voorbereidingen daartoe zijn inmiddels in gang gezet. De plannen zijn gericht op het versterken van de economische positie. Het handhaven van een zelfstandig Vinkeveen is dan ook de enige optie.

Gedeputeerde Saten

Op 24 mei 1988 stemmen GS in met de conclusies in paragraaf 10 maar merken op dat de positie van Vinkeveen in dat verslag iets te rooskleurig wordt voorgesteld. Met name gaat het dan om de ruimte voor vitale onderdelen van het voorzieningenniveau.

Het eindverslag

Op 8 juni 1988 sturen BiZa het eindverslag behorende bij de herindelingswet Utrecht West naar de drie gemeenten. De nota, die is aangeboden aan de leden van de Tweede Kamer, beschrijft over 24 pagina's de herindeling, de wijzigingen en de opmerkingen van de politieke partijen in de Tweede Kamer. Het CDA in de Tweede Kamer is tegen herindeling. De partij wil Vinkeveen zelfstandig houden. De argumentatie is dat de financiële pijn van Vinkeveen en het onvoldoende draagvlak dan over de drie gemeenten moet worden uitgesmeerd. Klein rechts ondersteunt deze redenering. Zij missen argumenten.



Raadhuis Vinkeveen toen de beurtschipper (voorgrond) nog regelmatig naar Amsterdam en Utrecht voer. Pas in 1943 is de ontsluiting van het dorp beter geworden door de aanleg van rijksweg 9, de huidige provinciale weg N201. De andere ontsluitingsweg was de Ter Anse Zuwe.

De regering veegt de opmerkingen van tafel met het argument dat dit soort afwegingen is gebaseerd op de positie van de gemeenten en dat de regering de positie van het hele gebied als uitgangspunt neemt. De VVD vindt dat daarbij de nadruk te veel ligt op de te verwachten economische, ruimtelijke, recreatieve en infrastructurele ontwikkelingen na de herindeling. De PvdA wil net als de regering een sterke gemeente als tegenwicht voor de ontwikkelingen rond Schiphol. D66 daarentegen kent grote betekenis toe aan de positie van de provincie. De regering tenslotte wijst op de bovenlokale recreatieve functie van de Vinkeveense plassen. Vooral de vraag om grootschalige voorzieningen in de sfeer van openluchtrecreatie in dit deel van de randstad met veel dagrecreatie. De gemeente Vinkeveen onderschrijft dit, maar vertelt er niet bij hoe dit moet gebeuren. In de praktijk wordt dat bepaald door het recreatieschap. Wil Vinkeveen zelfstandig blijven dan is een nieuw gemeentehuis noodzakelijk. De 7 miljoen hiervoor is er niet. De doorslag echter geeft het weinig rooskleurige perspectief van Vinkeveen. Botshol blijft bij Abcoude. Hier heeft de TK het van de regering gewonnen.

De kranten

De Mijdrechtse Courant kopt daarop: "Na herindeling beter bestuur door breder politiek draagvlak. Werk aan de winkel voor partijbesturen.". Evenwichtige lijsten moet worden samengesteld voor de komende verkiezingen. Drie wethouders straks, Tijsseling en Schiphorst hebben verklaard na de herindeling niet meer beschikbaar te zijn. Het gaat om kwaliteit schrijft de krant en daar heeft het de laatste jaren in de drie gemeenten aan ontbroken. Vooral de VVD heeft hier last van gehad. De krant denkt dan aan de Wilnise wethouder Van Bergen, het falen van de Vinkeveense wethouder Jans en de huidige problemen met de Mijdrechtse wethouder Streng. Het is vooral de interne verdeeldheid die de partij parten speelt. Te hopen valt dat de VVD in de nieuwe gemeente met een deskundige fractie aantreedt. De PvdA raakt Kistenmaker kwijt. Een effect waarop ze lange tijd heeft geleund en dat nu wegvalt met Wilnis en Vinkeveen er bij. Het CDA zal, bij het leveren van raadsleden, moeten leren leven met de gevoeligheden binnen de buurtschappen en mensen daaruit op een verkiesbare plaats zetten. De dreiging die dan boven het hoofd van het CDA hangt is voorkeurstemmen door eigen acties van zich gepasseerd voelende kandidaten. Janmaat destijds kreeg door voorkeurstemmen twee zetels voor zijn partij in De Hoef. Iets dergelijks gebeurde met Brugmans, ook die ging voor zichzelf en haalde twee zetels met Gemeentebelangen. Bij de verkiezingen van 1986 zelfs drie. Vinkeveen had een dergelijk avontuur. Raadslid Van Rijn begon voor

zichzelf omdat hij zich afzette tegen wethouder Hoefs en op die manier voor splitsing binnen CDA kringen zorgdroeg. Hoefs zit nu als partijloze in de Vinkeveense raad, laat de krant weten.

September 1988 "Gemeenten leggen zich neer bij herindeling" kopt het Utrechtse Nieuwsblad. CDA moet met VVW samenwerken en dat kan nu Hoefs zich geen kandidaat heeft gesteld. Maar eerst moet het roeyement van Van Rijn van tafel. Zes jaar geleden heeft dit raadslid zich van het CDA afgescheiden en is voor zichzelf verder gegaan. Twee jaar geleden is VVW opgericht en werd Van Rijn fractievoorzitter. Verder wil Van Rijn dat de leden van VVW tot 1989 lid kunnen zijn van het CDA en dat de fractievergaderingen van het CDA openbaar zijn.

De Ronde Vener: "Senaat zet streep door zelfstandigheid" Onverwacht grote meerderheid, 47 voor en 16 tegen. Het was vooral de penibele financiële situatie van Vinkeveen die de CDA senatoren de staatssecretaris het voordeel van de twijfel gaf. Eerder al waren die senatoren niet overtuigd dat er een buffer noodzakelijk was tegen Schiphol. Dit was wel het geval met de senatoren van de PvdA. De VVD had maar weinig woorden over voor De Ronde Venen. Voor ex burgemeester Haitsma was de bijeenkomst van de Eerste Kamer wel erg koud op het dak gevallen. Zijn entreekaart lag er niet. Hij kon alleen de beraadslagen volgen op de kaart van Tijsseling.

De eerste verkiezingen

Op 30 november 1988 volgen verkiezingen voor een nieuwe gemeenteraad. De Mijdrechtse Courant maakt de kandidatenlijsten bekend en meldt: "De Vinkeveense partij "Vernieuwd Vinkeveen-Waverveen" gaat op in het CDA. De nieuwe partij RVB wordt aangevoerd door J. Dekker en A. van Rijn. De Vinkevener Albert van Rijn werd destijds in Vinkeveen als CDA lid geschrapt omdat hij zich niet wilde verenigen met het wethouderschap van partijgenoot Hoefs. Hij gaat nu over naar RVB omdat hij plaats 13 op de CDA lijst te laag vindt. Jacques Dekker, op plaats 10 van de CDA lijst gezet, trekt zich terug. Hij vindt de plaatsing door het bestuur van het CDA ondemocratisch tot stand gekomen en meldt zich als lijsttrekker bij RVB."

"Burger verwacht weinig effect van de herindeling", meldt De Ronde Vener. Een telefonisch onderzoek door de krant laat dit zien vooral omdat de voormalige gemeenten maar weinig informatie hebben gegeven. Het merendeel was op de hoogte van de herindeling maar liet weten dat het hen niets kon schelen. Dat het gemeentehuis in Mijdrecht komt, maakt niemand wat uit, want je komt er



Niet te geloven dat de Baambrugse Zuwe, nu volgebouwd met luxe optrekjes, er ooit zo heeft uitgezien. De foto dateert van ca. 1932.

zelden. Gelukkig maar dat de dorpsgemeenschappen in tact blijven.

De verkiezingsuitslag is enigszins teleurstellend. De opkomst blijkt slechts 59%. De zetelverdeling in de eerste Rondeveense raad is als volgt:

CDA: 9, VVD: 4, PvdA: 3, Gemeentebelangen: 2, Rondevenen Belang: 2, D66: 1, PPR: 1, RPF/GPV: 1

Het CDA levert in de nieuwe gemeente twee wethouders. De VVD en de PvdA ieder één.

Op 27 december 1988 wordt Dick Boogaard de nieuwe burgemeester. Een dag later geeft Mijdrecht het sein voor de bouw van een nieuwe brandweerkazeme.

Het einde

De gemeenten Mijdrecht, Wilnis en Vinkeveen-Waverveen zijn niet meer. Opgegaan in de nieuwe gemeente onder de naam 'De Ronde Venen'. De samenvoeging heeft niet gebracht wat de prognoses en de aannames veronderstelden. Het totale aantal ambtenaren, dat in de drie voormalige gemeenten werkzaam was, bleef bijna gelijk. Slechts een tiental ging met pensioen of werd op wachtgeld gezet. Het directe gevolg was de uitbreiding van het bestaande gemeentehuis in Mijdrecht.

Anno 2005 telt De Ronde Venen ca. 35.500 inwoners en zijn er 240 ambtenaren werkzaam op 211 formatieplaatsen. Dat is bijna 5,9 ambtenaar voor iedere duizend inwoners en niet de 2,4 zoals destijds werd aangenomen voor de begrote 29.500 inwoners.

De conclusies

De burger

De gemiddelde burger benadert de samenvoeging schouderophalend. Vroeger kon je nog wel eens het gemeentehuis binnen wippen en als je de burgemeester of een wethouder nodig had, werd dat even snel geregeld. Nu is het gemeentehuis geen (open) huis van de gemeente meer. Alleen de hal is toegankelijk, de rest is afgegrensd. Je moet lange tijd van te voren afspraken maken om een ambtenaar te spreken te krijgen. Alles is bureaucratischer geworden. De schaalvergroting heeft er voor gezorgd dat de interesse van de burger, voor alles wat in het gemeentehuis gebeurt, is gaan tanen. Op dit moment speelt vooral de portemonnee van de burger een rol want die heeft zwaar te lijden gehad van de reeks belastingmaatregelen die vooral direct na de herindeling zijn beslag kreeg.

De bestuurder

Vanuit het oogpunt van bestuurders gezien is het beeld wisselend.

Goed dat Vinkeveen er sterke partners heeft bijgekregen. **Goed** dat, met de plannen voor Marickenland, recreatie niet meer alleen een Vinkeveense aangelegenheid is. **Goed** dat bestuur en ambtelijk apparaat professioneler zijn geworden. Geen onderonsjes meer op het gebied van onderwijs en welzijn. **Goed** dat er meer integrale projecten in beeld zijn gebracht.

Jammer dat het Recreatieschap Vinkeveense Plassen er financieel niet sterker op geworden is en dat de Vinkeveense vechtmentaliteit door de raad van de De Ronde Venen is overgenomen. **Jammer** dat de beoogde verbetering van de bestuurlijke kwaliteit en bestuurskracht een zachte dood zijn gestorven. Anno 2005 houdt de huidige raad zich nog steeds bezig met geneuzel over details en is de grote lijn hier en daar onzichtbaar geworden. Reden voor de burger om de lokale politiek te vermijden.

Verder blijkt de argumentatie van het rijk om een buffer te maken tegen Amsterdam nauwelijks een rol te spelen. Lijkt ook een drogreden want het rijk heeft die buffervorming zelf in de hand.

Vinkeveen heeft met allerlei argumenten tien jaar lang te kennen gegeven niet bij De Ronde Venen te willen horen. Inmiddels zijn er vijftien jaar verstreken, langzaam groeit nu het besef dat dit een misvatting is geweest.

De Naweeën

Hebben de oud-gemeenten het erbij laten zitten?

Rijn en Gouwe: "De Ronde Venen moet waarmaken wat Mijdrecht door de vingers zag". Het gaat om illegale bouwsels. Vinkeveen liet in 1988 weten bestuursdwang te gaan toepassen. Mijdrecht zag dat door de vingers. Het gaat om 85 bouwsels in Vinkeveen en 25 in Mijdrecht

Uithoornse Courant. "Herindeling levert voorlopig geen voordeel op". De begroting voor 1989 toont aan dat er acht nieuwe ambtenaren nodig zijn. Kosten half miljoen. Dit kan door op Publieke Werken door minder onderhoud te bezuinigen. Daarnaast moeten er twee ambtenaren bij om de achterstand bij hinderwetvergunningen in te lopen. Er moet vooral in Vinkeveen geïnvesteerd worden. Westerheul moet nieuw wegdek krijgen, geldt ook voor de Dodaarslaan. Kosten samen fl. 370.000,-. Dan is als investering opgevoerd de Mijdrechtse brandweergarage. Verder de brug bij Spengen in Wilnis. De brug in Demmerik is aan vernieuwing toe. De echt grote bedragen zijn voor Mijdrecht. Drie miljoen voor verbetering van de kern rond de Lindeboom en het nieuwe gemeentehuis. Tenslotte de oostelijke aansluiting op de N201 naar het industrieterrein, die ook erg duur wordt..

De Ronde Vener: "Rijk presenteert gemeente op opvallend grote tegenvaller". Het gaat om het aandeel slechte grond en de vergoeding er voor. Eerst gesteld op 80% nu 54%.

Oktober 1990. Bodem Westerheul 4 zwaar vervuild met lood. Woningbouw gaat niet door. Het gaat om het oude voetbalveld achter het woonwagenkampje. Wordt waarschijnlijk industrieterrein.

AchHee

Waren er naweeën en vielen er lijken uit de kast toen de herindeling in 1989 een feit was geworden. Van lijken kan niet echt gesproken worden, wel van zelfoverschatting, door vooral Vinkeveen. We hebben het dan over AchHee. De reconstructie van de Herenweg en Achterbos met piepschuim, die de nieuwe gemeente ruim anderhalf miljoen extra kostte en gezamenlijk moest worden opgehoest..

In maart 1990 meldt De Ronde Vener het volgende:

"Vinkeveen onderschatte reconstructie Herenweg", luidt de kop. Slechte tekeningen, moeilijke bewoners, krakkemikkige voorbereiding, chaotische herindeling, gebrekkig overleg en flinke tijdsdruk hebben geleid tot een financieel debacle van 1,6 miljoen. Dossier was grote puinhoop. Drie maanden gewerkt door vier raadsleden. Als gevolg van de onderschatting ontstonden er allerlei problemen. Er is 1,6 miljoen nodig om door te kunnen gaan,

Opvallend is dat eind '86 het Vinkeveens college spreekt over kredietbewaking omdat in het verleden een aantal projecten financieel de mist in zijn gegaan. (zwembad en riolering) Dit bleek dus een wassen neus. Frappant is de subsidieaanvraag bij het ministerie van Economische Zaken. Totale kosten met riolering 7,6 miljoen. De onderhandelingen met de subsidiegevers gaan echter over 5,2 miljoen. Oorzaak? Vinkeveense ambtenaren sturen verkeerde papieren naar de provincie en het ministerie. Voor 1 januari 1990 moesten alle huizen op het riool zijn aangesloten anders zou een rijkssubsidiedeel gemist worden. Onbegrijpelijk dat er tussen zomer '87 en maart '88 niet meer haast is gemaakt met de voorbereidingen. In april '88 krijgt ingenieursbureau Tauw het werk gegund. Er volgt een offerte met open einden met als gevolg dat het risico op de gemeente wordt afgewenteld. Begin '89 volgt een rekening die vijf keer hoger was dan het bedrag in de offerte. Oorzaak waren de moeizame onderhandelingen met bewoners over het vestigen van zakelijk recht en afstaan van grond. Daarnaast bleken tekeningen niet te kloppen en moest het rioleringplan worden aangepast wat voor vertraging zorgde. Een maand voor de geplande start (augustus '88) wordt in ene de beslissing genomen de fundering niet in schuimbeton, maar in piepschuim uit te voeren. Dat betekende opnieuw onderhandelen met de aannemer, ingenieur en gemeente. Half november wordt dan gestart. Anderhalve maand later volgt de herindeling. De eerste maanden zijn een chaos. Het ingenieursbureau weet niet wie nu het aanspreekpunt van de gemeente is. Dit bemoeilijkt het nemen van beslissingen. Het bureau hakt dan zelf knopen door. In maart '89 stelt het nieuwe college een werkgroep in waardoor dat stadhouderloze tijdperk eindigt. Vlak daarna wordt duidelijk dat alles veel meer geld



Verveners!. De basis van De Ronde Venen lag in hun handen

gaat kosten. Tauw claimt 930.000 gulden en de aannemer verdragingskosten. (stagnatiekosten) Over de rekening van Tauw is lang gesteggeld. Het bureau wil 70.000 gulden meer. De onderzoekcommissie, waarin de raadsleden Starmans, Moorthaemer, Van Broekhuijsen en Hartsink zitting hebben, stelt voor te schikken voor 45.000 gulden. Uiteindelijk komen de totale kosten dan op 9,6 miljoen." Einde citaat.

Bijna anderhalf jaar na de herindeling volgen in maart 1990 nieuwe verkiezingen. De uitslag:

CDA: 8 (9), VVD: 4 (4), PvdA: 2 (3), RVB: 3 (2), GB: 1 (2), GL: 1 (PPR 1), D66: 2 (1), RPF/SGP/GPV: 2 (RPF/GPV 1).

Het CDA levert twee wethouders, VVD één, RVB één. De PvdA gaat in de oppositie.

Heeft de herindeling gebracht wat beloofd was?

Deze vraag laat zich het best beantwoorden door onderstaande krantenkoppen: .

Mei 1990. "Opnieuw forse financiële klap voor gemeente". Eerst 1,6 miljoen vanwege de reconstructie Herenweg-Achterbos. Nu blijkt de riolering daar 1,5 miljoen meer te kosten dan begroot. Het hele project samen met de riolering kost nu 4 miljoen. Dat betekent 25 jaar lang 375.000 gulden. "Dat had Vinkeveen niet overleefd, ze waren artikel 12 gemeente geworden" stelt wethouder Van Strien. "Vinkeveen heeft verzuimd tijdig subsidie

aan te vragen". VROM weigert in april 1990 subsidie op fase 1 Herenweg in het kader van de regeling kostbare rioleringswerken, omdat de laatste projecten in die regeling al eind 1986 waren afgesloten.

De eerste tegenvaller was dat BiZa stelde dat door de herindeling het percentage slechte grond gedaald was. Dat kostte de nieuwe gemeente 650.000 gulden. Alle bezwaarschriften daartegen werden afgewezen", aldus de wethouder.

Juni 1990. Besluit voor nieuw raadhuis zorgt voor veel beroering.

Juli 1990. Eerste paal brandweerkazerne Vinkeveen.

Augustus 1990. Begroting 1991 kampt met tekort van 1 miljoen.

Augustus 1990. Reinigingsrecht fors omhoog. Dekking moet naar 95%.

Oktober 1990. Meeste geld van begroting gaat naar Vinkeveen.

Anno 2005 telt de gemeente De Ronde Venen:

Drie bibliotheken, drie brandweergarages, twee zwembaden. Over een derde bad wordt al jaren gesteggeld. Net zoals over de omlegging van de N201. Het oppervlak gemeente is iets gekrompen.

84 km²... Toch groots te noemen.



De publieksingang van het huidige gemeentehuis te Mijdrecht.

Het betreft in feite een aanbouw aan het in 1978 nieuw gebouwde gemeentehuis.

De aanbouw is gerealiseerd na de herindeling om ruimte te bieden aan het door de herindeling toegenomen aantal ambtenaren.

Anno 2005 blijkt dat aantal zodanig toegenomen dat wederom een uitbreiding noodzakelijk is.

Deze uitbreiding is gevonden in het pand van de zorginstelling Weidesticht gelegen tegenover de aanbouw aan de Croonstadlaan.

De bouw van een nieuw gemeentehuis, liefst tussen de drie kernen in, blijft echter wel op de wensenlijst van de bestuurders staan.