

INHOUDSOPGAVE

Van het Bestuur	Pag. 3
Als een Waterval.....	pag. 4
Historische Bibliotheek	pag. 5
Brief 1789	pag. 6
Broodstrijd	pag. 10
Documentatie	pag. 11
Posthistorie v . d . Ronde Venen (2)	pag. 14

Redactie commissie:

de heren L . Claassen
Th. de Schrijver
F. de Wit

Redactie adres:

L . Claasen
Pr. Margrietlaan 54
Mijdrecht
tel.:02979-83512

VIERDE JAARGANG nummer 3 - aug. 1989

Het BESTUUR van de Historische Vereniging
DE PROOSDIJLANDEN
opgericht 20/9/84

Wvd. Voorzitter:
L. Claassen
02979-83512

Vice-voorzitter:
M.H. Cnossen
02979-83238

Penningmeester:
A. Stam
02979-84504

Bestuurslid:
Th. de Schrijver
02979-84241

Secretaris:
Mw. A.J.M. de Waard
Corr.adres:
Lepelaar 2, 2641 TN Mijdrecht
tel.: 02979-89108

Bankrelatie:
RABOBANK te Mijdrecht
rek.nr: 36.96.18.505

VAN HET BESTUUR

Bij deze editie van de Poostkoerier vindt U de agenda voor onze ALGEMENE LEDENVERGADERING, waarin wij o.a. eindelijk een nieuwe voorzitter hopen te benoemen!

Hulde aan degenen die het zolang hebben waargenomen en de zaken gaande hebben gehouden, maar het zou toch wel fijn zijn weer met een complete formatie aan de slag te kunnen.

Er staat nl. het nodige op ons programma. In de vorige editie van ons blad maakten wij al melding van een subsidie-aanvraag bij de Gemeente teneinde onze werkzaamheden te kunnen voortzetten en uitbreiden, mede in het belang van de gemeenschap. Weliswaar is er nog geen beslissing maar wij verwachten toch wel een redelijke kans te maken gezien de aard van onze werkzaamheden.

Verder zal In de komende ledenvergadering een beleidsprogramma worden besproken, waarin o.a. sprake zal zijn van de mogelijkheden om binnen onze grote gemeente ons ledental, dat zich thans rond de 80 beweegt, flink op te voeren. Dat moet kunnen zeker als wij erin slagen onze naamsbekendheid te vergroten.

Daartoe zullen wij in sterkere mate In de plaatselijk bladen van ons laten horen. Ook toekomstige opgravingen, resp een In voorbereiding zijnde tentoonstelling over de opgravingen In het recente verleden, zijn o.i. probate middelen voor dit doel.

De bescherming van de nog sporadisch aanwezige zichtbare historie In onze gemeente is een ander In het oog springend doel.

Komt dus naar de ledenvergadering en U hoort er veel meer van!

ALS EEN WATERVAL

Zoals u onder het hoofd Documentatie heeft kunnen lezen, is er deze maand weer heel wat historisch materiaal binnengekomen; hetzij in eigendom - dan wel ter fotokopiëring.

U begrijpt dat we hier enorm blij mee zijn en zien het tevens als een bewijs van erkenning van onze Historische Vereniging, in het hele Ronde-Venen gebied.

Hartelijk dank aan onderstaande personen en hopelijk mogen wij u eens begroeten in ons verenigingslokaal aan de Bemhardlaan.

Mw, A. Putman - Mijdrecht
Mw. A. Fronik - Vinkeveen
Mw. C. van Putten - Mijdrecht
Hr. V. Soest - Wilnis
Hr. J. v. d. Linden - Vinkeveen
Hr. Joh, Verwey - Mijdrecht
Ds. P. Hoogstrate - Mijdrecht
Hr. A. Turkenburg - Maarssenbroek
Hr. P. Klinkhamer - Vinkeveen

En hiermee is de kous nog niet af!!!!!!!!!!!!!!

Inmiddels hebben ons al weer diverse aanbiedingen bereikt, om er een paar te noemen!

oude hypotheekaktes vanaf 1793
oude ansichtkaarten van Mijdrecht
een boezemschop
kaarten van droogmakerijen
scherven van tegels rond 1600

U begrijpt misschien tussen de regels door, waar ik naar toe wil. Ik zie u de wenkbrauwen fronsen en glimlachen. "Hulp", zegt u! Inderdaad, dit werk is niet meer met z'n tweeën - Fred en ondergetekende - te doen. Een paar dames hebben hun hulp reeds toegezegd; wie volgt. Lid zijn van een vereniging wil zeggen; Samenbouwen. . . . het is de moeite waard! Tijdens de ledenvergadering van 12 september a.s. kunt u zich opgeven bij ondergetekende.

H A R T E L I J K

W E L K O M ;
Th. De Schrijver

HISTORISCHE BIBLIOTHEEK

Dank zij de medewerking van velen (zie documentatie), werden onderstaande boeken aan de Historische Vereniging overgedragen en vervolgens in de catalogus opgenomen.

- DG 1018 DE AMBACHTSHEERLIJKHEID VAVERVEEN EN DE VRIJE HEERLIJKHEID VAVEREN, BOTSHOL EN RUIGEWILNISSE.
- DG 1019 POSTILLEN OVER KERK EN MAATSCHAPPIJ IN DE 15e EN 16e EEUW.
- DG 1020 LANDRECHT VAN DE PROOSDIJ VAN SINT JAN.
- KG 2507 HERVORMD MIJDRECHT - IN DE LOOP VAN VIER EEUWEN - van 1568 - 1976 .
- KG 2508 100 JAAR GEREFORMEERDE KERK MIJDRECHT.
- KG 2509 EEN EEÜV PAROCHIEKERK MIJDRECHT/VILNIS, VAN 1876 - 1986.
- PB 1504 HERINNERINGEN AAN MIJDRECHT VAN TOEN, DEEL 3
- SV 6007 BESTEK EN VOORWAARDEN VAN DE AFBRAAK EN BOUW VAN DE OPENBARE LAGERE SCHOOL TE VAVERVEEN. (1914)
- PB 1505 ONS DORP ! VINKEVEEN (Dorps tekeningen)
OA 4504)

t/m M1 aktes betreffende het pand:

- OA 4513) resp. HEERENWEG/HOEK SCHIPPERSSTEEG
DORPSSTRAAT/HOEK SCHIPPERSSTEEG
DORPSSTRAAT/HOEK DIEVENLAANTJE
KADASTR, GEGEVENS; SECTIE B, numero
1010 (geheel)
1011 (gedeeltelijk)

variërend van 1888 t/m 1913 .

De eerste koper was de heer Johannes Albertus Bader uit Vinkeveen, die in 1866 hierin een bakkerij begon.

Vanaf deze datum heeft bovengenoemd pand altijd als bakkerij gefungeerd.

Hopelijk bereiken ons nog eens gegevens van voor die datum.

Al met al, veer een belangrijke aanwinst voor onze bibliotheek.

PRECIES TWEE HONDERD JAAR GELEDEN, IN 1789, SCHREVEN SCHOUT EN GERECHT VAN MIJDRECHT ONDERSTAANDE BRIEF AAN DE STATEN VAN UTRECHT. DE BRIEF IS VRIJ ROMMELIG GESCHREVEN IN EEN TAALGEBRUIK ZOALS WE DAT NU NIET MEER KENNEN. ER KOMEN BOVENDIEN WOORDEN IN VOOR DIE WE HEDEN TEN DAGE NIET MEER GEBRUIKEN. VOOR ZOVER MOGELIJK IS BIJ DEZE VREEMDE WOORDEN DE HEDENDAAGSE BETEKENIS VERMELD.

Aan de Ed.M.Heeren Gedeputeerden van de Staten 's Lands van Utrecht.

Geven met verschuldigde Eerbied te kennen Schout en gerechte van Mijdrecht: Dat de gewone Dorpsvroedvrouw alhier Aaltje Bubak door den hogen ouderdom van bijna 100 Jaren buiten staat zijnde geraakt, om hare functie te kunnen waarnemen, Schout en gerechte zo in de noodzakelijkheid hebben bevonden, om na een ander bekwaam voorwerp tot deze post om te zien en daarin ook voor zo verre gelukkig zijn geslaagt, met de beroepinge daartoe van zekere Johanna van den Boon, weduwe van ' Abraham Eldik, dewelke dan ook deze post op het gewone Tractement van Een honderd gld 's jaars en Vrijheid van buur en consumptie Lastene, en onder de verplichtinge van alle arme en behoeftige Vrouwen gratis en voor niet getrouw te helpen en te bedienen wel heeft willen accepteren: doch gemerkt dit Tractement alleen niet genoegzaam toereikende konde worden geoordeelt voor een behoorlijk bestaan, hebben Schout en gerecht en bovengemelde beroepene Vroedvrouw behoorlijk geverseerd(verseren=versterken) in het denkbeeld, dat het overige tot een behoorlijk bestaan nodig zoude gevonden worden uit het geene haar de bedieningen der Vrouwen onder dezen gerechte wonende in 't algemeen zoude opleveren. Zijnde het voor de respective ingezetenen in het algemeen eene veel te bezwaarlijken last omme door een

dorpstractement alleen zodanig onduidelijk bestaan, aan eene vrouw deze post waarnemende te bezorgen. Te meer dan alzo sedert enige jaren de Eergmelde dorpsvroedvrouw Aaltje Bubak door hare hoogklimmende ouderdom allengskens buiten staat geraakt hare functie behoorlijk waar te nemen heeft noch dezelve noch Schout en gerechte met grond off reden kunnen verhinderen of beletten dat andere Vrouwen off Chirurghijns de Vroedkunde Excercerende daar van allesinds 't zij onder dezen gerechte wonend of niet alhier employ maakten; daar echter deze reden als nu volkomen cisseerd, (cisseerd = wegvallen) als zijnde deze tot deze post plaats thans van eene bij uitstek bekwame vrouw voorzien zo als ook berijds door verscheide delicate gevallen is gemanifesteert, en Schout en gerechte bij de reparering van dit inconvenient gaarne in 't oog wilden houden om zo veel doenlijk aan alle ingezetenen alhier de vrije keus van iemand in de Vroedkunde fungerende te laten hebben dezelve niets beter weten uit te denken dan het hier nevens gaande Reglement - en ten einde alle oppositieve en Doleances <doleances= bezwaren) hier over of tegen zo veel mogelijk te praevenleren <praevenieren=voorkomen)keren zig Schout en gerechte van Mijdrecht tot UEd. mog. onderdanigst verzoekende bet Hoogstdezelve moge behagen deze hunne gemaakte Schikking, in daartoe strekkend bijgaand reglement met doezelven approbatie <approbatie= goedkeuring) gunstig te bekrachtigen

't V: D;

Schout en gerechte van

Mijdrecht

Ten O. van D.

Vrijdag 18 december 1789

Schout en gerechte van Mijdrecht gezien het request voor Johanna van den Boon, Weduwe van Abraham van Eldik, alhier beroepene en thands fungerende Vroedvrouw aan hun gepraesenteerd, en gelet op de positien daarbij voorgedragen alsmede in aanmerking genomen hebbende de nuttigheid om tot dien post een bekwaam voorwerp te hebben zoals Schout en gerechte zig op zeer goede gronden durven flatteren <vleien), in de Suppliante (vervanging) gelukkig gevonden te hebben in de noodzakelijkheid daarmede verbonden om dezen een behoorlijk bestaan te bezorgen, hebben ten einde zo veel mogelijk aan dit eene en andere op de billijkete en gescbikste wijze te voldoen goedgevonden en geresolveert (opgelost).??..alles onder deze Specia (voorwaarden) mids dat het bovengemelde request midsgaders het door Schout en gerechte in dezen bepaalde en geresolveerde, aan de Edelmogende Hoeren gedeputeerde Staten dezer provincie zal worden gepraesenteerd met bijgaand verzoek om gunstig bier op Hoogst derselven approbatie (goedkeuring) en bekragtiging te mogen erlangen ten einde het zelve. behoorlijk effect te doen sorteren zoals dezelve onder de genoemde mids goedvinden en resolveren bij dezen --

1 Dat zodanige andere Vrouwen off vrouwen thans onder dezen gerechte wonende of daar namaals komende in de Vroedkunde excercerende (uitoefende) te eiken male als dezelve ter verlossinge van eene vrouw onder dezen gerechte wonende mochten worden geemplojeerd (gesteld) daar voor aan de ordinaris (aangestelden) dorpsvroedvrouwen in den tijde zullen moeten uitkeren
2 gulden, hier van nochtans

uitgezonderd het-geval wanneer de gewone Dorpsvroedvrouw zig bij eene Vrouwe in barendsnoed zijnde mochte bevinden en die niet kunnende verlaten, zulks aan de andere haare hulp vragende te kennen geeft als wanneer zodanige andere Vroedvrouw in zulk geval gebruik makende van deze ulkeringen zal zijn bevrijd

2 Dat alle Chirurugijs of vroedmeesters volgens de Vetten van deze Lande tot het excerceren (uitoefenen) der vroedkunde geadmitteerd (toegestaan) thans onder dezen gerechte wonende of zich namaals aldaar nederzettende onder dezelve Verplichting zullen zijn als de Vrouwen hier bovengemeld. Doch ook onder de daarbij bepaalde uitzondering als mede van deze dat ingevalle de fungerende Dorps Vroedvrouw het geval der Verlossinge eener Vrouwe van dien aard bevond dat daartoe meer kundige en chirugicale operatien vereischt wierden welken Vroedmeester als dan daartoe mochte worden gebruikt aan deze uitkeringen mede niet gehouden zal zijn,

3 Dat insgelijks het zelve zal plaats hebben ingevalle enige der naburige en onder andere gerechten wonende vroedvrouwen off meesters t zij aldaar als ordinair of niet als als zodanig fungerende onder dezen gerechte mochten worden gebruikt - zullende daaromtrent ook de bovengenoemde uitzonderinge respective (wederkerig) plaats hebben. En zal na dat hierop verkregen zal zijn de bovengemelde Approbatie (goedkeuring) Extract dezer acte de thans fungerende Dorpsvroedvrouw worden ter hand gesteld'

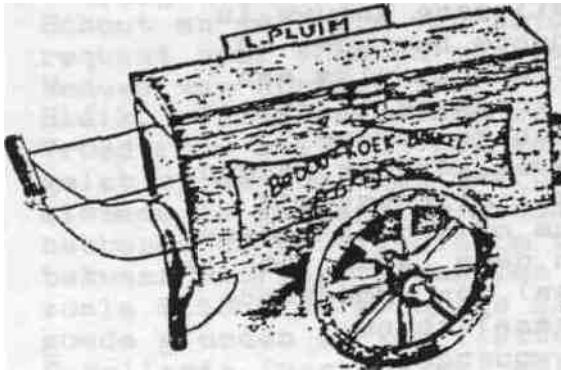

BROODSTRIJD IN MIJDRECHT-

(uit de Memories van
Schout en Schepenen
te Mijdrecht de dato
15 April 1794)

Is door de bakkers gevraagd om, daar den prijs der Tarwe wederom is verhoogd en volgens aangetoonde Broodrijdingen van Utrecht, de zetting opgeslagen is, ook hier wederom eene enkele opslag van het brood te doen,

Waarover gedelibereert zijnde is begreepen dat aan dit verzoek behoorden voldaan te worden, en dus de prijs van het brood naar den Rijding van Utrecht die altoos gevolgd is geweest, interichten.

6 .)

Door den bakker Dirk van Doorn aangegeven dat Leonardus Pluim, broodbakker in de buurt van het water, het brood aan sommige ingezetenen publieq meer dan 10 duiten beneden de rijding had verkocht, hetgeen alleen door hem gepractiseert wierd om andere bakkers te benadeelen en te onderkruijpen en denselver Klanten naar zich te trekken, alles Strijdig met het Appointement van den 9 Augustus 1763 - waarover gedelibereert zijnde is geinsolveert den voornoemde Leonardus Pluim conform dat Appointement te beboeten voor eene somme van f, 50,- , waartoe den bode is geauthoriseert.

(aangezien de Memories vrij goed leesbaar zijn, heb ik de oorspronkelijke versie aangehouden)

•) Agendapunt.

Th. De Schrijver

DOCUMENTATIE

Onze vereniging- kan zich de laatste tijd verheugen in een toenemende belangstelling. Met aantal mensen dat een beroep op ons doet groeit gestaag en velen doen ons belangrijke gegevens toekomen, hetzij als geschenk - dan vel ter fotokopiëring,
DAARBIJ MAAK JE LEUKE DINGEN MEE!

Ongeveer twee weken geleden kreeg ik van Herman van Soest een foto in handen, waarmee wij beiden duidelijk geen raad wisten. Het ging over een eerste steenlegging door een rk. priester, met tientallen mensen er om heen. Op een gegeven moment zag ik toch iets bekends en dacht in eerste instantie aan Vinkeveen. Een kennis die toevallig langs kwam, bood aan hem mee te nemen en haar tante voor te leggen, 's Avonds kwam ze al terug met de mededeling: "Oma van Dijk uit Donker-eind staat er op, de foto moet uit Vinkeveen zijn, want ze ging altijd in haar eigen dorp naar de kerk. Bovendien kreeg ik van haar tante het bestek van de nieuw te bouwen openbare lagere school te Waverveen. Ik heb deze meteen gekopieerd, een omslag er bij gemaakt en aangezien er volgens mij ook hier of daar nog een bouwtekening moest zijn, hier ruimte voor open gelaten. De volgende dag belde deze kennis mij op: " Theo, mijn broer heeft de bouwtekening en wil graag het bestek hebben!" U begrijpt het al? Meteen op de fiets naar Vinkeveen en na een paar uur terug met een viertal oude bouwtekeningen uit de regio, waaronder die van de school, pentekeningen van Vinkeveen en een boekwerkje over het 100-jarig bestaan van de St. Jozefschool.

Zaterdag daarop - mijn wekelijkse nationale hengelsportdag - toog ik naar ...Vinkeveen, en vroeg en passant aan Piet Klinkhamer of hij iets bekends zag a.an de foto van Herman van Soest, "Ja hoor, loop maar eens mee naar de voorkamer. Zie je dat oude klooster aan de overkant. Daar achter stond vroeger de vorige r.k. kerk en op de fundering daarvan is de meisjes-school gebouwd. EEN BALLETTJE KAN RAAR ROLLEN!

In drie dagen tijd had ik een schat aan gegevens verzameld, door een enkele foto.....

Voor foto zie pag, 12,13 Th. De Schrijver

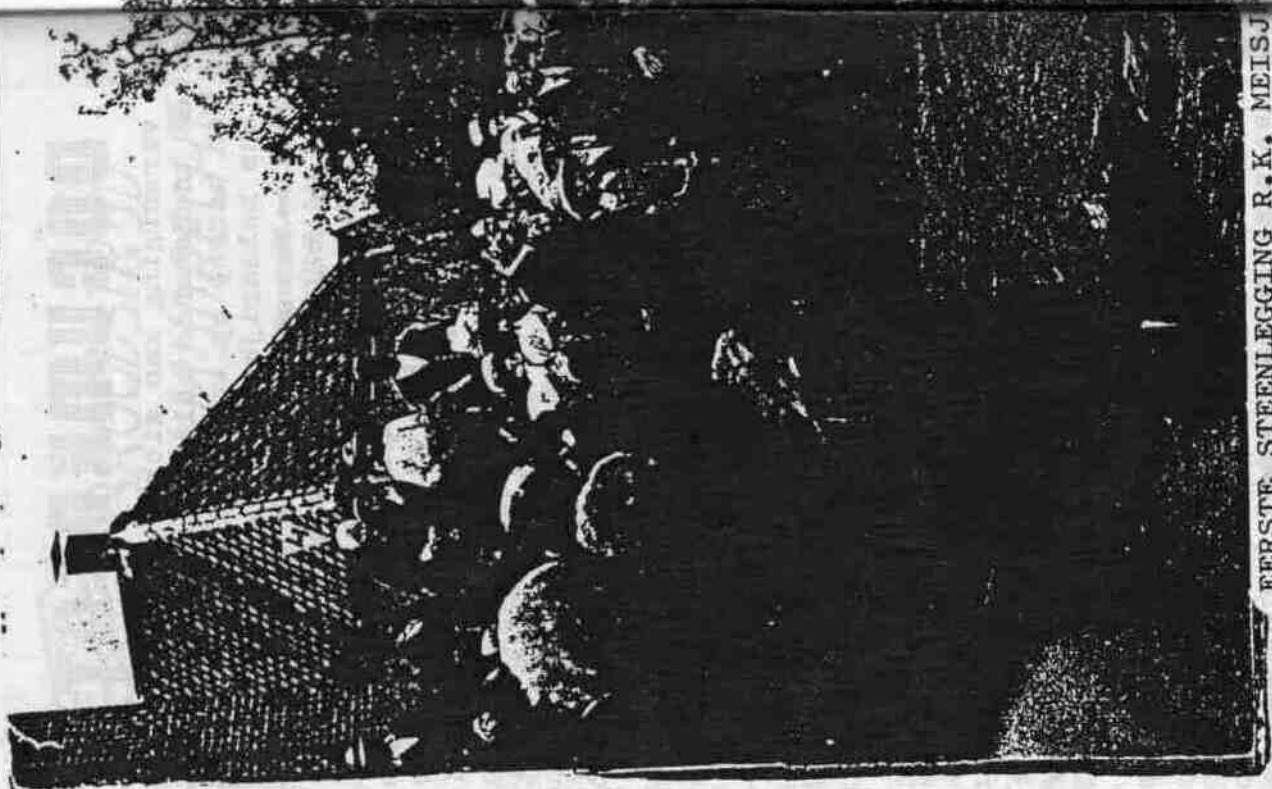

EERSTE STEENLEGGING R.K. MEISJ
 1) pastoor Bernardus Henricus
 2) Kapelaan H. Mocking (Bron:
 3) (oude) Mevrouw Pierrot. (Br
 4) Oma van Dijk(Boerderij Donk
 Volgens Mevrouw Fronik waren d
 beter gesitueerden!

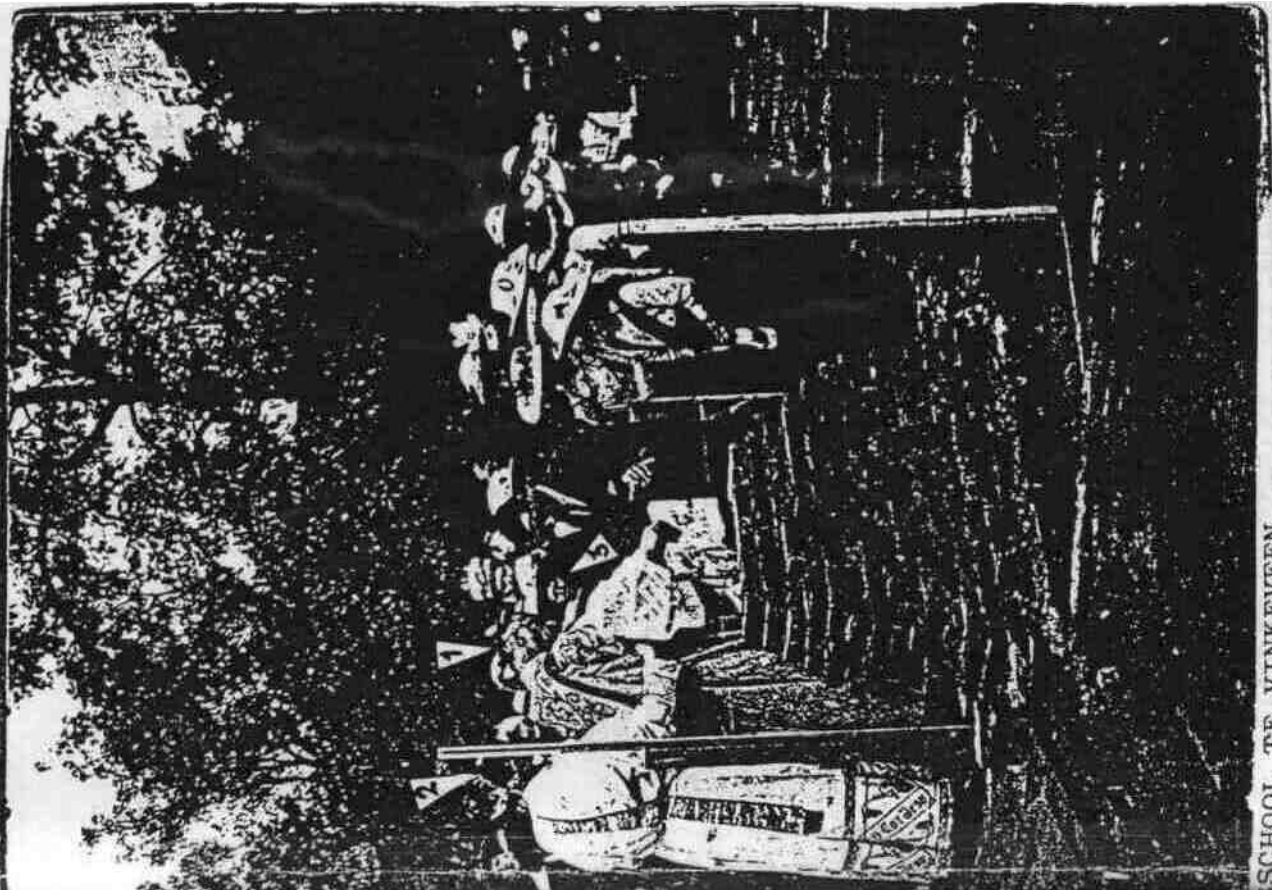

SCHOOL TE VINKEVEEN
 enink (Bron: Past.L.J.v.d. Heijden)
 st. L.J.v.d. Heijden)
 : Fam. Klinkhamer - Vinkeveen)
 eind) Bron: Mw. A.Fronik - Vinkeveen.
 dames met de brede witte hoeden de

POSTHISTORIE VAN DE RONDE VENEN (ii)

door L. Claassen, Mijdrecht

In de eerste aflevering vermeldden wij dat in Mijdrecht de telefoondienst er in 1906 bijkwam en Vinkeveen en Wilnis volgden een aantal jaren later.

In de eerste jaren na de komst van de telefoon in onze regio, hadden Vinkeveen en Wilnis aansluitingen via Mijdrecht.

Het telefoonverkeer stelde destyds, zeker in vergelijking met wat wij nu gewend zijn, heel weinig voor.

Het telefoonboek voor het gehele land, daterend uit 1912, bestond uit eendeel, met een omvang van veel minder dan die van onze huidige regionale gidsen!

Mijdrecht alleen besloeg net EEN KWART PAGINA in het boek; Wij drukken dat deel hiernaast af, samen met de vermelding van Uithoorn, waarin ook nog twee Mijdrechtse bedrijven (Amstelhoek) voorkomen. Vinkeveen en Wilnis staan er niet in. Welgeteld hadden wij in 1912 maar liefst 7 (zeven) telefoon-aansluitingen, plus 2 in Amstelhoek.

Enfin, kijkt U zelf maar. In Uithoorn was zelfs het Gemeentehuis nog niet aangesloten!

-0-

Na deze zijsprong terug naar de post.

Postzegels werden dus sedert 1852 gebruikt en zij moesten door middel van een afstempeling ongeldig worden gemaakt voor verder gebruik.

De bij dit artikel afgedrukte stempelvoorbeelden uit 1850/1860 heb ik nooit voor Mijdrecht, Vinkeveen of Wilnis gezien. Waarschijnlijk hebben zij niet bestaan en werd in het begin gewerkt met het bekende FRANCO stempel (fig.1), dat zonder de bijbehorende envelop of kaart, niets over de herkomst verraad.

Verder is in Vinkeveen het langwerpige naamstempel gebruikt dat wij al in de voorgaande editie op een briefkaart publiceerden. Hieronder nemen wij de afdruk van het Postmuseum op, samen met een stempel van Waverveen! Dit laatste stempel dateert volgens het museum uit 1870; er schijnt daar toen ook een bijkantoor te zijn geweest?!

VINKEVEEN

WAVERVEEN

MIJDRECHT. (Rijkstelefoonkantoor.)

Diensturen: Werkdagen: van 8.— vm. tot 1.— nm., van 2.— nm. tot 3.30 nm., van 6.— nm. tot 8.— nm. Zon- en Feestdagen: van 8.— vm. tot 9.— vm., van 1.— nm. tot 2.— nm.
 's avonds: van 8.— vm. tot 9.— vm., van 1.— nm. tot 2.— nm.
 's avonds: van 8.— vm. tot 9.— vm., van 1.— nm. tot 2.— nm.
 's avonds: van 8.— vm. tot 9.— vm., van 1.— nm. tot 2.— nm.
 's avonds: van 8.— vm. tot 9.— vm., van 1.— nm. tot 2.— nm.
 's avonds: van 8.— vm. tot 9.— vm., van 1.— nm. tot 2.— nm.

- 1 **A**rtsen, J., Roomkassfabr., „Pieterma“.
- 2 **B**ruggen, Dr. H. J. v. Arts.
- 3 **D**oeburg, Fa. Wed. R. v., Biscuitfabr. „de Lindboom“.

Zie voor de nummers van aansluiting ook onder UITHOORN.

- 4 **G**emeentehuis.
- 5 **H**ellden, J. F. W. J. v. d., Notaris.
- 3 **N**aaml. Venn. Stoomtimmerfabr. „Croonstaal“, voorb. C. Verweij & Zn.

... **R**ijkstelegraafkantoor. (1)
 7 Ruller, A. de, Veearts.

... **T**elegraafkantoor. (1)

UITHOORN. (Rijkstelefoonkantoor.)

(Middrecht.)

Diensturen: Werkdagen: van 8.— vm. tot 1.— nm., van 2.— nm. tot 3.30 nm., van 6.— nm. tot 8.— nm. Zon- en Feestdagen: van 8.— vm. tot 9.— vm., van 1.— nm. tot 2.— nm.
 's avonds: van 8.— vm. tot 9.— vm., van 1.— nm. tot 2.— nm.
 's avonds: van 8.— vm. tot 9.— vm., van 1.— nm. tot 2.— nm.
 's avonds: van 8.— vm. tot 9.— vm., van 1.— nm. tot 2.— nm.
 's avonds: van 8.— vm. tot 9.— vm., van 1.— nm. tot 2.— nm.

- 10 **C**oop. Zuivelabri. en Melkhandel op Amsterdams, Mijddrech.
- 7 **E**ngel & Zonen, W., Groenh. Mijddrech.
- 2 **F**abriek v. Melkproducten „Uithoorn“.
- 11 **F**rieseby, C., Hôtel-Café-Rest.
- 9 **J**ong, J. de, Med. Doctis., Arts.

5 **K**naakkooper, W. N., Arts. Dorpsstr.

3 **M**ilj. voor Zwaivelzuurbereiding, voorb. G. T. Ketjen & Co.

... **R**ijkstelegraafkantoor. (1)
 4 Roeloffs Vnik, A. C., Notaris.

... **T**elegraafkantoor. (1)
 8 Tol, H. v., Molenaar, Dir. Sloombout Landbouw.

3 **V**erboek, W., Hôtel- en Stahouder.
 1 **V**llet, Gebr. v., Houthandel.

(1) Aan te vragen: „Rijkstelegraaf“.



1.



2.



3.



4.



5.



6.

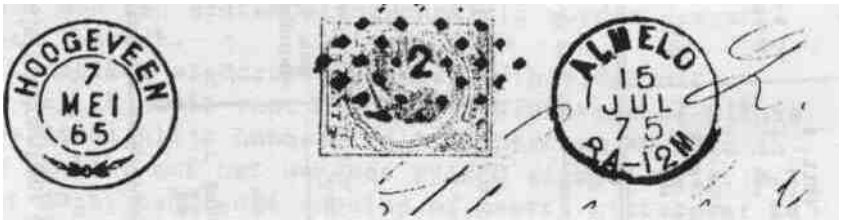

7.

8.



9.



10.

De zogenoemde puntstempels of nummerstempels (zie afbeelding) kwamen in 1869 in gebruik.

Het nummer gaf aan welk postkantoor het stempel mocht gebruiken. Mijdrecht ontving in 1878 nummer 183, toen het de status van postkantoor kreeg.

Vinkeveen en Wilnis hebben om die reden (het waren hulpkantoren) nooit een puntstempel gehad.

Deze stempels werden om praktische redenen, in 1893 ingetrokken/afgeschaft.

Al tijdens de nummerstempel-periode verschenen de zgn. kleinrondstempels, waarop naast de plaatsnaam, ook datum en jaartal waren te zien, alsmede de uren of tijden waarbinnen de afstempeling had plaatsgevonden.

Het oudste kleinrondstempel van Mijdrecht uit mijn verzameling dateert uit 1888 (zie afbeelding). De puntstempels waren toen dus nog in gebruik.

Voor nog oudere stempels houd ik mij graag aanbevolen, al was het maar ter bezichtiging.

Hetzelfde geldt voor de combinatie van punt- en kleinrondstempel op brief of kaart. Een voorbeeld van een gedeelte van een poststuk uit Almelo, dat stempel nr. 2 had, is hier onder fig. 8 afgedrukt. Het dateert uit 18751

-o-

Mijdrechts stempelmateriaal van toen!

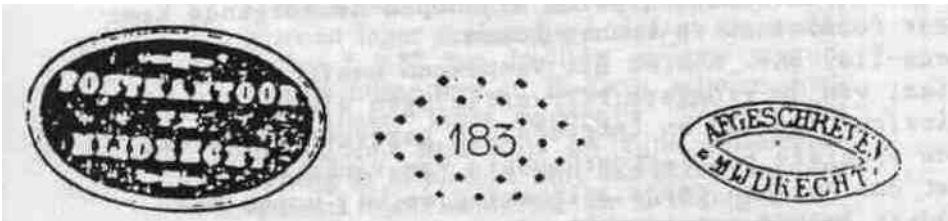

Wij stappen nu even naar het begin van de 20e eeuw en zien dat het postkantoor Mijdrecht toen was gevestigd in het voormalige raadhuis aan de Dorpsstraat.

Er werd een postbeambte gezocht en dat ging in 1906 via een soort van advertentie in de Post en Telegraafwereld op de hierbij afgedrukte wijze.

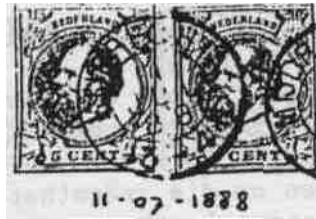

Oude Postzegels
uit
DE RONDE VENEN*



Overigens hebben wij de eerste vestigingsplaatsen van de postkantoren in Mijdrecht, Vinkeveen en Wilnis nog niet precies weten te achterhalen.

Wel zijn er een aantal tips en wij hopen de volgende keer met meer (oud)nieuw te kunnen komen.

Ons mede-lid, dhr. Koster uit Vinkeveen heeft ons fotomateriaal van de vroegere PTT-vestigingen aldaar in het vooruitzicht gesteld en interessante gegevens verstrekt over de vroegere postkantoorhouders van Vinkeveen.

Er komt dus nog een derde aflevering en wij hopen ook van andere lezers nog aanvullende gegevens - of eventueel kritiek als wij het bij het verkeerde eind zouden hebben - te mogen ontvangen.

(wordt vervolgd)

MIJDRECHT, *Post en Telegraafkantoor*. Jaarwedde f 1900 en vrije woning. Pensioensgr. f 2200. Borgtocht f 11168 (reëel). Postambtenaren voorrang. Sollicitaties per model 264 vóór 5 Mei a.s.

Gemeentegebouw. Flink kantoorlokaal. De woning bevat *beneden* eene ruime achterkamer, meidenkamer, keuken en goeden kelder; *boven* vier kamers, waarvan éene ruim. Zolder laag en wegens de zinkbedekking van het dak 's zomers zeer warm. Vrij groot erf, met kleinen bloementuin en bleek. De woning, welke met 't kantoor een deel van het Gemeentehuis uitmaakt, is voor een klein gezin geriefelijk en wordt door de gemeente uitstekend onderhouden.

Het kantoor is open $7\frac{1}{2}$ — $11\frac{1}{2}$, $12\frac{1}{2}$ — $3\frac{1}{2}$, $6\frac{1}{2}$ — $7\frac{1}{2}$. Voorts posten te behandelen 3.30—3.50 m. en 5.10—5.40 a.

Personeel en Ressort. Directeur, 1 klerk, 4 bestellers, 3 hulppostkantoren, 3 hulptelegraafkantoren. Intercommunale tfn. in voorbereiding.

Verkeer.	1904	1905
Zuivere ontv. (post) f	11319.10 ^s	f 11477.18 ^s
Geidelijke verantw. -	402367.36 ^s	- 459839.88 ^s
Aantal behand. telegr.	5226	5749

Belasting. Personeel:

wegens de huurwaarde f 11.—

„ haardsteden - 6.—

40 gemeente-opcenten.

Mijdrecht heeft ruim (3400 inwoners, 1 Ned. Herv. kerk, 1 R.-Kath. kerk, 1 Geref. kerk B in 't dorp en 1 Geref. kerk A in de Mennonieten buurt. Het schoolgeld, alleen gewoon lager onderwijs, bedraagt als maximum f 0.80 per leerling en per maand. Voorts bijzondere en R.-Kath. scholen, doch ook alleen lager onderwijs. Wegens het onvoldoende onderwijs en zijne geïsoleerde ligging is Mijdrecht niet aan te bevelen voor iemand met kinderen. De hoofdelijke onslag bedraagt $\frac{1}{2}$ ‰. De levensmiddelen zijn hier niet duurder dan elders. Er is een *Nutsdepartement* en eene *Societeit*. Behalve op Nieuwersluis is er een omnibus op Uithoorn in aansluiting op bootjes naar Amsterdam. Tramverbinding met Amsterdam en Nieuwersluis in uitzicht. Het klimaat is dat van een polderland.

Voor klerken zijn kamers met pension moeilijk te krijgen. Voor gehuwden bijna geen geschikte huizen beschikbaar.

(vervolg)

Mijdrecht heeft ruim 3500 inwoners, (in het dorp pl.m. 1400), Ned. Herv. Kerk, 1 R. Kath. kerk, 1 Geref. kerk in 't dorp en 1 Geref. kerk in de Mennonieten buurt. Het schoolgeld, alleen gewoon lager onderwijs, bedraagt als maximum f L. -- per leerling en per maand. Voorts bijzondere en R.-Kath. scholen, doch ook alleen lager onderwijs. Wegen het onvoldoend onderwijs en zijne geïsoleerde ligging is Mijdrecht niet aan te bevelen voor iemand met kinderen. Over een paar jaar als aansluiting aan het spoorwegnet is verkregen komt hierin eene belangrijke verbetering. De hoofdelijke omslag bedraagt ongeveer 1 pCt. De levensmiddelen zijn hier niet duurder dan elders. Er is een Nutsdepartement en eene Sociëteit. Behalve op Nieuwersluis is er een omnibus op Uithoorn in aansluiting op bootjes naar Amsterdam. Het klimaat is dat van een polderland. Gezondheidstoestand niet ongunstig. Het sterftecijfer is lager dan het gemiddelde van ons land. Longontsteking komt evenwel veel voor.

U ziet het, de omzet **is** tussen 1904 en 1912 flink gestegen, terwijl toch het inwonertal in die tijd slechts met 200 omhoog is gegaan, van 3400 naar 3600 personen. Kennelijk werd er dus steeds meer van de PTT gebruik gemaakt.

Overigens probeerde men in de advertenties niet de zaken mooier voor te stellen dan zij blijkbaar waren! Aan de "geïsoleerde ligging" en het "onvoldoende onderwijs" was gedurende de 8 jaar die tussen de beide annonces liggen niets veranderd, zodat een standplaats in Mijdrecht 'niet was aan te bevelen voor gezinnen met kinderen'.

In 1921 was er nog steeds weinig veranderd. Jammer dat in de advertentie van toen in het PTT Tijdschrift, de economische betekenis van het postkantoor niet meer wordt vermeld.

Blijkbaar is het niet zo goed gegaan met de vervulling van de bovengenoemde vacature op het postkantoor van Mijdrecht. Of was er misschien meer personeel nodig?

Hoe dan ook, in hetzelfde blad stond in JANUARI 1913, de volgende tekst.

Mijdrecht, Post- en Telegraafkantoor. Zie D. O. 9.

Gemeentegebouw. Flink kantoorlokaal. Bestelerskamer klein. De woning bevat beneden eene

= Post en Telegraafwereld - januari 1913 =

ruime achterkamer, meidenkamer, keuken en goeden kelder; boven vier kamers, waaronder een ruime met douron, die toegang geven tot een balkon, en ééne kleine; weinig kasten. Zolder laag en wegens de zinkbolokking van het dak, 's zomers zeer warm. Vrij groot erf of tuintje met kleinen bloementuin en bleek. De woning, welke met 't kantoor een deel van het Gemeentehuis uitmaakt, is voor een klein geriefelijk en wordt door de gemeente uitstekend onderhouden.

Het kantoor is open 8--1, 2--3,30, 6--8. Voorts posten te behandelen 3,10, 4,10 m. en 5,30--6 a.

Personeel en Ressort. Directeur, 1 klerk, 1 tijd. kantoordienste, 5 bestelers, 3 hulppostkantoren, 3 hulpteograafkantoren, 2 hulpte'efoonkantoren, waarvan Uithoorn rechtstreeks op Amsterdam is verbonden. Waarschijnlijk wordt nog in den loop van dit jaar te Uithoorn een post- en telegraafkantoor gevestigd waardoor het verkeer tot op ongeveer 2/3 wordt vermindert.

Verkeer	1911	1912
Zuivere onty. (post)	f 11032,79	f 11112,19
Geldelijke verantw.	- 700162,50	- 723325,93
Aantal behand. teleg.	5190	6021
Telefoongesprekken	4010	4271
wegens de huurwaarde	f 11.--	
.. haard t den	- 6.--	
Oprenten: voor de provincie	11	en voor de gemeente 40.

Vacante directies.

MIJDRECHT. — Post- en Telegraafkantoor. Klasse 3a. Gemeentegebouw, gunstig gelegen aan de hoofdstraat, hoek Stationsweg op aangename stand, Postkantoor en gemeentehuis zijn aan elkaar gebouwd. Kantoor, bestellerskamer en wachtkamer. Bestellerskamer wat klein, overige lokalen voldoende ruim en doelmatig. Beneden: woonkamer 4.10 x 6, meidenkamer, keuken en kelder. Boven: 4 kamers (4.50 x 6, 3.50 x 4, 3.88 x 3.60, 2 x 3.60). Woning geriefelijk. Goede droge kelder, ruime doch lage zolder. Geen gebreken. Electriche verlichting. Regenwater, Welwater te verkrijgen aan de gemeentepomp voor het gebouw. Aardig tuintje ± 150 M². met 2 pyramideboomen. Ligging 22 K.M. van Amsterdam, 24 K.M. van Utrecht. Geen fraaie omstreken 'polders', bouw- en weiland, verkeer stabiel, conversatie weinig, geen sociëtel, levensstandaard als overal duur. Stemming der bevolking gunstig, 2/3 Protestant, 1/3 Katholiek: kaasmakerij, industrie (de bekende biscuïtfabriek van de Wed. v. Doesburg, een kurksteenfabriek, een kellingkastenfabriek, meubelmakerijen). Alleen lager onderwijs: Mulo- en middelbaar onderwijs te Amsterdam, gemakkelijk per spoor te bereiken. Christ. H.B.S. f 200, gemeentelijke H.B.S. als de hoogst aangeslagene in de plaatselijke bel. abbaar. Bij de aanhangige wet op het middelbaar onderwijs wordt dit anders geregeld. Ned. Herv., Gereformeerde en R.-Katholieke kerken. Hoofdelijke onslag: f 650 aftrek benevens f 50 per kind: bijna 4 % belastbaar inkomen. Verkeer stabiel, 3 Ktb, 7 bestellers, 2 hulppkkl (Ninkeveen en Wilhuis). Diensten 8-1, 2-4.30, 6-7.30. Posten te behandelen 6.30-7 m, 1-2, 4.30-5, 5.30-6.

MIJDRECHT' OP 'Z' N FRANS



Zaterdag 9 september

IS DE HISTORISCHE VERENIGING MET EEN STAND
AANWEZIG OP DE BRADERIE

Cursus oud schrift bij archiefdienst in Utrecht

UTRECHT — De gemeentelijke archiefdienst begint in september weer met cursussen Nederlandse en Latijnse paleografie oftewel oud schrift. Tijdens de veertien lessen worden de cursisten geoefend in het lezen van niet-literaire teksten uit de 14de tot en met de 18de eeuw. De lessen worden eens in de twee weken gehouden en duren anderhalf uur.

Per les moet op enkele uren voorbereidingstijd worden gerekend. Het cursusgeld bedraagt honderd gulden. De cursus Nederlandse paleografie wordt gehouden op de woensdagavond van half acht tot negen of op zaterdagmorgen van half elf tot twaalf uur.

Latijnse paleografie (schoolkennis van het Latijn is een vereiste) wordt gehouden op woensdag van half acht tot negen uur.

Aanmelden kan bij de gemeentelijke archiefdienst, Alexander Numankade 199, 3572 KW Utrecht, tel. 736611.